

통권 48호

2019. 12. 31

# 盆栽時代

Journal. The ERA of BONSAI  
Volume 101, No.48, 2019



소장자 **이연훈**  
국무총리상  
수종: 소나무 | 충북지부



사단법인 **한국분재조합**  
KOREAN BONSAI GROWERS COOPERATIVE



# Contents

Journal. The ERA of BONSAI Volume 101, No.48, 2019

## 04

### 신년사

- 분재산업 활성화 및 조합원 권익신장 총력 \_ 박병섭 회장
- 대외 협력사업 추진

## 08

### 분재전시회 개최

- 제30회 한국분재대전 개최
- 수상작품
- 언론홍보

## 23

### 분재 공동 마케팅사업

- 2019 중국시장 개척 수출상담회 개최
- 2019 중국 남부지역 수출상담회 개최
- 2019 베트남 수출상담회 개최 결과
- 중국 루가오시 분재 안테나숍 개장

## 55

### 교정시설 출소예정 · 보호관찰 대상자 분재체험교육 실시

- 녹색자금으로 교정시설 분재체험 프로그램 운영

## 58

### 국가공인 분재관리사 자격 검정제도 운영

- 국가공인 2019년 분재관리사 자격 검정시험 실시

## 62

### 지부소식

- 제6회 영호남분재교류전(전북 · 경북지부)
- 제15회 청풍분재전(충북지부)
- 조합원 중국방문기(제주지부)

## 68

### 분재기술 및 관리방법

- 사어천 향나무개작일정
- 분재의 병해 (13) 그을음병 (Sooty mold)
- 나무이야기 - 대추나무 이야기

## 90

### 기타

- 2020부터 달라지는 주요 산림제도
- 2020산림사업종합자금 집행 지침 달라지는 사항
- 임야 대상 농업경영체 이렇게 등록하세요!



08



21



52



60



61



### Cover Story

소장자 이연훈  
국무총리상 | 수종 : 소나무 | 충북지부

盆栽時代 2019년 통권 48호 발행일 | 2019년 12월 31일 발행인 | 박병섭 발행처 | 사단법인 한국분재조합  
대전광역시 유성구 노은동로 33, 2층 III-3호 (노은도매시장) (34146) TEL : (042) 822-5037, 5039 FAX : (042) 822-5034 http://www.koreabonsai.com  
E-mail : bonsai3463@hanmail.net  
기획·편집 | 강철원 수석부회장, 이종갑 사무처장 출판등록 | 등록일 2001년 9월 4일 등록번호 서울바02941  
디자인·인쇄 | 성신기획 02) 733-8222 E-mail : shungshin@hanmail.net  
분재조합 계좌번호 | 예금주 : 한국분재조합 • 경상비 : 355-0016-8272-73(농협) • 교육비 : 355-0016-8283-53(농협)



# 한국분재조합 기구표 Organization Chart

회 장



박병섭

역대 회장 및 고문



초대회장 박중기 2대회장 박종현 3대회장 인태평 4·5대회장 고기환



6대회장 여기동 7대회장 정대영 8대회장 이우근 9대회장 신흥수



10대회장 노업동 11대회장 박성수 12대회장 김한영 곽종욱



김명환 김동철 정병문

수석부회장



강철원

감 사



강수민

감 사



강세홍

총괄사업부회장



전국주

교·검부회장



김점섭

행정부회장



박홍재

수출 유통부회장



김세원

대외협력부회장



조이성

이 사 (16)



손장태(서울) 강병락(부산) 하상식(대구) 김영중(인천)



윤석산(광주) 이종백(대전) 박승국(세종) 심근도(경기)



강준철(광명) 박재현(충북) 홍의표(충남) 김성식(전남)



양익석(경북) 최문영(경남) 강창운(제주)

사무 처



이종갑 사무처장



임세순 과장

지 부 장 (18)



이동욱(서울) 강남철(부산) 권오열(대구) 이종고(인천) 강남길(광주)



이화영(대전) 이충환(울산) 최정호(세종) 김석현(경기) 손주희(강원)



정재학(광명) 이상욱(충북) 박윤복(충남) 송근섭(전북) 김용묵(전남)



이원준(경북) 이일문(경남) 현경하(제주)



## 분재산업 활성화 및 조합원 권익신장 총력



사단법인 한국분재조합 회장

### 박 병 섭

존경하는 한국분재조합 조합원 여러분!

2020년의 경자년(庚子年) 힘찬 새해가 밝았습니다.

지혜와 충명을 상징하는 “하얀 쥐의 해”를 맞아 우리 조합원 여러분의 사업과 가정에 번창과 행운이 항상 가득하시기를 기원합니다.

존경하는 한국분재조합 조합원 여러분!

저는 2018년 2월 조합원 여러분의 재신임에 힘입어 회장에 재선된 이래 분재사업 현장방문을 통해 조합원 여러분이 현장에서 느끼는 다양한 의견을 들어 조합 및 조합원의 발전에 도움이 될 수 있는 사업들을 추진하였습니다.

우리 분재산업의 수출촉진을 위해 중국 및 베트남에 분재시장 개척단을 파견하고, 중국에서

개최한 BCI 세계분재산업박람회와 베트남에서 개최한 ASPAC 분재박람회에 참석하여 우리 분재의 우수성을 홍보하였으며, 특히, 이 자리에서 우리나라가 2020 세계분재산업박람회를 개최할 수 있는 계약을 성사시킨 것은 매우 뜻깊은 일이었습니다.

또한 대중국 분재수출의 교두보를 마련하기 위해 중국 루가오 지역에 해외 최초로 “한국분재 홍보관”을 개장하여 운영하였으며, 분재관리사 자격 검정을 시행하여 우수한 분재인 95명을 배출하였고, 한국산림복지진흥원과 협력하여 녹색자금을 이용한 교도소 분재체험교육 등을 실시하여 우리 분재조합의 위상을 높였다고 자부합니다.

그러나 최근의 분재산업 현실을 돌이켜 보면 어느 한 해도 힘들지 않았던 해가 없었습니다만 올해는 각국의 보호무역주의 확산, 국내 소비위축 등으로 어느 해보다 많은 시련이 예상되는 해입니다.

존경하는 한국분재조합 조합원 여러분!

한국분재조합은 묵묵히 34년간 분재산업을 일구어 온 저력이 있습니다. 어렵다고 그 자리에서 안주 할 수만은 없습니다. 우리 모두가 힘을 보태 어려움을 극복할 때 다시 성장의 기회가 주어진다고 저는 확신합니다.



## 분재산업 활성화와 조합수익창출 및 조합원 권익신장에 최선을 다하겠습니다

올해에는 침체되어 있는 분재산업 활성화와 분재조합의 수익창출 및 조합원 권익 신장 등에 역점을 두어 최선을 다하고자 합니다.

첫째, 우리 조합에서 유치한 2020 세계분재 산업 박람회의 성공적인 개최를 위해 최선의 노력을 하고자 합니다. 우리나라에서 최초로 개최하는 세계분재산업박람회에 분재를 사랑하는 동호인 및 생산자 등 우리나라 모든 분재인들이 협력하여 우리나라 분재를 세계에 알리고 수출 협의 등을 통해 분재산업화의 기반을 마련할 수 있을 뿐만 아니라 정부와 국민들에게 분재에 대한 관심을 유도할 수 있는 기회가 될 수 있도록 협조하여 주시기 바랍니다.

둘째, 우리 분재수출 확대 및 수출 유망수종 생산 확대에 힘쓰겠습니다. 우리나라 분재의 수출확대를 위해 아시아지역의 라오스, 미얀마 뿐만 아니라 유럽 분재시장의 수출개척을 위해 개척단을 파견하고, 수출 유망수종을 사전에 생산하여 수출계약 시 바로 수출이 이루어질 수 있도록 조합원 여러분과 협의해 나가겠습니다.

셋째, 정부, 지방자치단체의 분재 관련 사업에 적극참여 수익 창출에 최선을 다하겠습니다. 산림청과 제31회 한국분재대전을 개최하고, 한국산림 복지진흥원과 교정시설 분재체험교육 등을 금년에도 성공적으로 추진하겠습니다.

넷째, 금년도에는 분재관리사자격검정관리의 엄격한 운영과 응시자 확대방안 추진에 최선을 다하겠습니다. 검정단계별관리를 철저히 하여 공정한 검정이 시행될 수 있도록 하는 한편, 응시자 확대를 위해 검정에 대한 홍보를 강화하도록 하겠습니다.

다섯째, 우리 조합원들의 권위와 자긍심을 높일 수 있도록 항상 조합원들의 의견에 귀를 기울이겠습니다. 조합원 여러분의 아낌없는 조언과 참여를 당부드리며, 한국분재조합이 한 단계 발전할 수 있도록 최선의 노력을 다 하겠습니다.

존경하는 한국분재조합 조합원 여러분!

금년도에 우리 조합에서 추진하는 역점사업이 좋은 성과를 낼 수 있도록 협조하여 주시기를 당부드리며, 끝으로 경자년(庚子年)에 우리 조합원들의 가정에 행운이 함께 하시기를 진심으로 기원드립니다.

감사합니다.

2020년 1월 1일

사단법인 한국분재조합 회장 박 병 섭



## 대외 협력사업 추진

### (사)한국분재조합과 한국수목원관리원간의 상호협력 양해각서 체결

- 목적 : 양기관이 상호 공유, 소통, 협력을 통해 한국분재의 전통성 계승발전과 한국 분재 예술문화 보급을 위한 식물교류, 공동행사 개최 등 상호 발전과 협력 관계 도모
- 각서체결
  - 일 시 : 2019. 2. 19
  - 장 소 : 한국수목원관리원 세종사무실
  - 참석자 : 10명
- 수목원관리원 : 5명  
(김용하 원장, 신창호 전시교육산업부장, 송기선 식물양묘팀장, 구본광 대외협력팀장, 임현정 식물증식팀)
- (사)한국분재조합 : 5명  
(박병섭 회장, 권영한 자문위원, 조이성 대외협력부회장, 박재현 이사, 최전호 세종지부장)





## (사)한국분재조합과 한국산림복지진흥원간 업무협약 체결

- 목적 : 양기관의 유기적인 연대와 협력을 촉진함으로써 산림복지증진과 분재문화 확산에 기여
- 협약체결
  - 일 시 : 2019. 6. 13
  - 장 소 : 한국산림복지진흥원 회의실
  - 참석자 : 9명
- 한국산림복지진흥원 : 4명  
(윤영균 원장, 연성훈 사업운영본부장 외 2명)
- (사)한국분재조합 : 5명  
(박병섭 회장, 강철원 수석 부회장, 조이성 대외협력부회장, 김성식 이사, 심명진 사무처장)



1. 회장님 인사말씀 2. 협약 체결 3. 관계관 참여 파이팅



## 제30회 한국분재대전 개최



(사)한국분재조합(회장 박병섭)에서는 한국분재의 멋과 우수성을 알리고 분재 문화산업 육성 및 산업화 촉진을 위해 2019 제30회 한국분재대전을 힐링과 건강을 위해 대전시민이 많이찾는 유림공원에서 유성구청에서 추진하는 제10회 국화전시회와 함께 10월 13일(일)부터 10월 17일(목)까지 개최하였다.

본 행사는 한국을 대표하는 국내 최고의 분재대전으로 (사)한국분재조합이 주최하고 농림축산식품부, 산림청, 유성구청, 산림조합중앙회 등에서 후원하였으며 전시에 출품되는 작품은 조합원들이 정성들여 만든 작품으로 심사절차를 거쳐 선발된 송백류(소나무, 주목), 잡목류(단풍나무, 소사, 팽나무), 과목류(모과나무), 화목류(철쭉, 장수매) 등 목본 113점과 초본 등 113점으로 모두 226여점이

전시되었다.

그리고 출품작에 대해서는 전시현장에서 분재작품 심사위원(5명)의 공정한 심사평가로 우수작품 16점을 선발하여 국무총리상, 농림축산식품부장관상, 산림청장상, 유성구청장상, 산림조합중앙회장상, (사)한국분재조합회장상, 한국임업신문사장, 산림신문사장 등을 시상하였다.

특히, 이번 한국분재대전은 지방에서 분재를 사랑하는 시민과 동호인을 위해 대전에서 개최하는 만큼 지역민들에게 분재작품 하나하나의 자태를 감상하실 수 있는 좋은 기회를 제공하였으며, 더욱이 국화전시회와 함께하여 도시생활에서 지친 시민들의 마음을 힐링하고 삶의 가치를 보다 높일 수 있는 계기가 되었다.



## 행사 개요 및 내용

### ■ 개요

- 일 시 : 2019. 10. 13 ~ 10. 17(5일간)
  - 장 소 : 대전광역시 유성구 유림공원
  - 주 관 : (사)한국분재조합
  - 후 원 : 농림축산식품부, 산림청, 유성구, 양구군, 산림조합중앙회, 한국임업신문, 산림신문
  - 참 석 : 개막식 500명(관람객 : 3만명)
- \* 주요참석자 : 정용래 유성구청장, 전진표 한국임우회 회장, 이강대 한국조경수협회 회장, 김현중 산림신문사장, 박용근 양구군 생태산림과장, 홍주익 대전광역시 산림조합장, 한국입업후계자 협의회 부회장 등

### ■ 주요내용

- 행사진행 : 국민의례, 내빈소개, 시상식, 인사말 및 축사, 테이프커팅 등
- 개막식 내용

일 시	내 용	비 고
10:30~10:55	25분 ◦분재 경매 및 이벤트 행사	◦경매사
10:55~11:00	5분 ◦자리정돈	◦사회자
11:00~11:01	1분 ◦개막선언	◦사회자
11:01~11:02	1분 ◦국기에 대한 경례	◦사회자
11:02~11:07	5분 ◦내외빈소개	◦사회자

일 시	내 용	비 고
11:07~11:17	10분 ◦시상(5명) 및 축사	◦유성구청장 -대상 1(국무총리상) -금상 2(농림축산식품부장관상) -특별상 2(대전광역시장, 유성구청장)
11:17~11:47	30분 ◦분재 경매 및 이벤트 행사	◦경매사
11:47~11:52	5분 ◦심사위원 위촉장 수여	◦박병섭 한국분재조합회장
11:52~12:02	10분 ◦시상(20명)	◦은상 2 (산림청장상) ◦우수상 4 (산림조합중앙회 회장 2) (한국분재조합 회장 2) ◦특별상 2(양구군수상) ◦장려상 2(한국임업신문사장상) (산림신문사장상) ◦공로상 10(한국분재조합 회장)
12:02~12:04	2분 ◦인사 말씀	◦박병섭 한국분재조합회장
12:04~12:09	5분 ◦테이프 커팅	◦주요 내·외빈
12:09~12:20	11분 ◦내외빈 전시장 관람	◦수석부회장
12:20~13:00	60분 ◦중식	◦본전 고깃골(042-476-1472)

### □ 출품내역

지 부 별	분 재 출 품 량		지 부 별	분 재 출 품 량	
	목분류	초분류		목분류	초분류
서 울	8	8	강 원 영 서	5	5
부 산	7	7	충 북	14	14
대 구	3	3	충 남	5	5
인 천	6	6	전 북	7	7
광 주	0	0	전 남	11	11
대 전	15	15	경 북	5	5
울 산	2	2	경 남	5	5
세 종	7	7	제 주	3	3
경 기	7	7	찬 조(양구군)	3	3
강 원	0	0	합 계	113점	113점
실 생 목	31		자 연 목	82	



## 제 30회 분재대전 이모저모

### ▪ 개막식 인사



1. 참석인사
2. 회장님 인사말씀
3. 유성구청장 축사



### ▪ 시 상



1. 회장님
2. 유성구청장님
3. 한국임우회 회장님



▪ 우수작품 심사



1. 심사위원 위촉장 수여 2. 작품 심사회의 3. 작품 심사

▪ 전시장 관람



1. 전시장 관람객 2. 주요내빈 전시장 관람 3. 전시장 관람객

▪ 분재경매 및 도구판매장 운영 등



1. 분재 경매 2. 분재 도구 판매장 3. 축하 화환

# 수 상 작 품



국무총리상  
수 종 : 소나무 | 충북지부



소장자 이연훈







농림축산식품부장관상  
수 종 : 소사나무 | 충북지부



소장자 조 원 동



농림축산식품부장관상  
수 종 : 곰솔 | 전남지부



소장자 김 성 식





산림청장상  
수 종 : 황피나무 | 양구군청



소장자 양구군청



산림청장상  
수 종 : 산감나무 | 충북지부



소장자 이상욱







산림조합중앙회장상  
수 종 : 소나무 | 충북지부



소장자 박재현



산림조합중앙회장상  
수 종 : 소품셋트 | 전북지부



소장자 이철운





(사)한국분재조합회장상  
수 종 : 장수매 | 대전지부



소장자 라영복



(사)한국분재조합회장상  
수 종 : 눈향나무 | 충북지부



소장자 이강희







대전광역시장상  
수 종 : 주목 | 경북지부



소장자 이 창 길



유성구청장상  
수 종 : 동백나무 | 전남지부



소장자 임 병 민





양구군수상  
수 종 : 소나무 | 대전지부



소장자 김 용 삼



양구군수상  
수 종 : 소나무 | 전남지부



소장자 김 성 호







한국임업신문사장상  
수 종 : 눈향나무 | 경기지부



소장자 장 성 균



산림신문사장상  
수 종 : 소나무 | 세종지부



소장자 이 은 옥





(사)한국분재조합회장상  
수 종 : 모과나무 | 전남지부



소장자 채종하



### 『 심 사 평 』

안녕하십니까. 저는 2019년 제 30회 한국분재대전 작품심사 위원장으로 위촉된 김우달 입니다.

이번 심사 근거는 (사)한국분재조합 심사규정에 준하여 심사위원 5명이 농사목과 자연목을 구분하여 총 출품작품의 비율에 따라 1, 2차에 걸쳐 수상작품을 선정하였습니다. 특히 은상 이상 수상작품은 최종 상위 5점을 심사위원들의 숙의 끝에 대상 1점, 금상 2점, 은상 2점을 선정하였고 나머지 우수상, 특별상은 심사위원의 채점수에 의하여 결정되었습니다.

심사기준은 1) 분재의 뿌리뻗음 20점, 2) 줄기흐름 20점, 3) 가지배열 20점, 4) 나무의 고태미 20점, 5) 조화미 10점, 나무의 수세 10점으로 배정하여 심사 하였습니다.

총평을 하자면 오늘 출품된 모든 작품들은 모두 한마디로 훌륭하고 대단히 우수하다는 찬사를 드립니다.

한국분재는 십여년전만 하더라도 산에서 채굴된 자연목이 대다수였으나 자연훼손으로 굴취가 불가능하여 신소재가 고갈되어 이제는 밭에서 생산된 농사목이 그 자리를 메우게 되었습니다. 이 농사목은 우수한 분재작품으로 승화되었고 이 농사목은 해외로 수출되고 있습니다. 저희 (사)한국분재조합원들은 농사목분재를 생산하고 수출까지 하는 역군이라고 자부하고 있습니다.

전년도에는 중국에 한국분재조합의 판매소를 설립하였습니다. 이렇게 농가 수익도 올리고 수출로 국익에도 이바지하는 조합원의 노고에 찬사를 보내며 총평을 마치겠습니다 감사합니다.



# 언 론 홍 보

## 제30회 한국분재대전 성황리 개최



한국분재조합(회장 박병섭)은 지난 10월 13일부터 17일까지 대전 유성구에 소재한 유림공원에서 제30회 한국분재대전이 성황리에 개최하였다.

박병섭 회장은 인사말에서 "분재조합은 지난해에 2018 ABFF(아·태분재산업박람회)를 성공적으로 마무리함으로써 한국분재의 우수성을 세계에 알리는 소중한 성과를 거두었다고 전하며 이번 분재대전에서 한국분재의 우수성과 예술성을 감상하시고 심신을 힐링하여 생활에 활력과 삶의 가치를 높이는 계기와 분재 소비촉진의 기회가 되기를 기대한다."고 전했다.

14일에 열린 시상식 행사에는 정용래 유성구청장, 한국임우회 전진표 회장, 한국조경수협회 이강대 회장, 한국임업후계자협회 민한기 부회장, 산림신문 김현중 사장, 양양군청 분재연구회 이석천 회장, 양구군 생태산림과 박용근 과장, 산림자원관리소 김영중 소장, 대전광역시 산림조합 홍주익 조합장 등 150명이 참석하여 수상자들을 축하했다.

수상자는 대상(국무총리상)에 이연훈 씨, 농림축산식품부장관상에 조원동 씨, 김성식 씨 2인, 산림청장상에 양구군청, 이상욱 씨 등이 수상하였다.

김동현 기자(산림환경신문, 2019. 11. 11, 723호)

## 전진표 한국임우회 회장 2019년 제30회 한국분재대전 참석

- 전진표 한국임우회 회장은 10월 14일(월), 사단법인 한국분재조합 주최로 대전 유성구 유림공원에서 열린 '2019년 제30회 한국분재대전' 개막식에 참석하였다.
- 전진표 회장은 개막식에서, 국정감사 수감으로 행사에 참석치 못한 산림청장을 대신하여, 분재산업 발전에 공적이 큰 유공자들에게 시상 을 하였다. 산림청장상 수상자는 양구군청과 이상욱 2명이다.



(임우회 산산산, 2019년 11월, 425호)

## 한국분재조합, 제30회 한국분재대전 성료

한국분재조합은(회장 박병섭)은 지난 14일부터 17일까지 제30회 한국분재대전을 대전시 유림공원에서 개최했다.



이번 한국분재대전에서는 박병섭 한국분재조합 회장, 정용래 유성구청장, 이강대 한국조정수협회장, 민한기 한국임업후계자협회 부회장, 전진표 한국임우회장을 비롯한 협회원들이 참석했다.

박병섭 회장은 인사말을 통해서 “한국분재조합은 조합원 소득 증대를 위해 중국 루가오지역에 최초로 분재수출의 교두보를 마련하는가 하면 유럽지역 분재 수출 확대를 위해 분재시장 개척홍보단도 파견하는 등 노력해왔다”면서, 앞으로도 정부·지자체에 분재 공원 조성, 분재전시회 등 분재관련 사업을 적극 제안권장하여 조합원의 소득증대를 위해 최선을 다하겠다”고 밝혔다.

한편, 올해 한국분재대전 대상에서는 충북 청주시 이연훈 조합원이 수상했다. 금상은 충북 옥천군 조원동 조합원과 전남 무안군 김성식 조합원이 받았다.

김지현 기자(한국임업신문, 2019. 10. 24, 제1108호)





# 2019 중국시장 개척 수출상담회 개최

## 1. 사업 목적

- 2019 분재수출협의회 공동 마케팅 사업으로 중국의 주요 도시 분재시장을 방문 수출상담회를 개최하여 분재 수출시장 개척 및 수출 확대 도모

## 2. 상담회 개요

- 행사명 : 2019 중국시장 개척 수출상담회
- 기간 : 2019. 7. 24 ~ 7. 28.(4박 5일)
- 장소 : 중국(상해, 루가오, 창저우, 쑤저우)
- 주관 : (사)한국분재조합 분재수출협의회
- 참여인원 : 11명(수출·생산업체 10, 운영요원 1)
- 사업예산 : 22,412천원
- 주요 활동내용
  - 중국 루가오 분재안테나숍 개장 및 운영 활성화 방안 협의
  - 분재 소비자들의 선호 품종·규격·가격 등 시장동향 파악
  - 바이어 대상 한국분재 우수성·상품성 집중 홍보 및 수출관련 요구사항 파악 등

## 3. 참가자 현황

연번	소속	직 위	성 명	전 화 번 호	영 문 이 름
1	조 합 회	장	박병섭(朴秉燮)	010-6691-1000	PARK BYUNGSUP
2	경기지부	수출유통부회장	김세원(金世元)	010-5306-2226	KIM SAEWON
3	조 합	대외협력부회장	조이성(趙二成)	010-5430-3785	CHO YISEOUNG
4	충북지부	감 사	강수민(姜守民)	010-9418-9959	KANG SUMIN
5	경기지부	이 사	심근도(沈根道)	010-4354-1248	SHIM GUNDO
6	경기지부	조 합 원	문응식(文應植)	010-9032-1354	MOON EUNGSHIK

연번	소속	직 위	성 명	전 화 번 호	영 문 이 름
7	강원영서	조 합 원	김병희(金炳熙)	010-3730-0418	KIM BYUNGHEE
8	전남지부	지 부 장	김용묵(金容默)	010-9904-3502	KIM YONGMUK
9	경남지부	지 부 장	이일문(李日文)	010-5838-9440	LEE ILMIN
10	충북지부	자 문 위 원	조명기	010-5465-1479	
11	조 합	사 무 처 장	심명진(沈明珍)	010-5229-1841	SHIM MYUNGJIN

## 4. 방문지 및 일정

### 방문지 현황

연번	업 체 명	대표성명	위 치(주소)	비 고
1	花木大世界(화목대세계)	王志剛	如皋市 花城大道399	18862914888
2	江蘇연松園(강소연송원)	吳吉成	창저우 자금단 황당진단(340 성도남로 102공리치)	13915015015
3	隨園盆景園(수원분경원)	王永康	常州市 武进區 嘉溧鎮 花海大道 88号	13601508658
4	悉地國際(실지국제)	시페이위엔	쑤저우 공업원구 동평가 276호	13862100699
5	바우딩	張小寶	常州市 腹裝城 新連路 260号	13073300888

### 일정표

일자	시간	주요내용	비 고
제1일 7/24 (수)	08:00 11:10-12:25 12:30-16:00 16:00-18:00 18:00-	<ul style="list-style-type: none"> <li>인천공항 집결</li> <li>출국(인천 → 상해)</li> <li>이동(상해 → 루가오시), 중식</li> <li>분재원 방문</li> <li>석식 후 호텔 투숙</li> </ul>	KE 897 花木大世界 루가오
제2일 7/25 (목)	09:00-12:00 12:00-13:00 13:00-18:00 18:00-	<ul style="list-style-type: none"> <li>분재안테나숍 개장행사 참석</li> <li>중식</li> <li>한국분재 홍보 및 수출상담</li> <li>석식 후 호텔 투숙</li> </ul>	花木大世界 루가오
제3일 7/26 (금)	08:30-12:00 12:00-13:00 13:00-18:00 18:00-	<ul style="list-style-type: none"> <li>이동(루가오 → 창저우)</li> <li>중식</li> <li>한국분재 홍보 및 수출상담</li> <li>석식 후 호텔 투숙</li> </ul>	江蘇연松園, 隨園盆景園 창저우
제4일 7/27 (토)	09:00-12:00 12:00-13:00 13:00-16:00 16:00-18:00 18:00	<ul style="list-style-type: none"> <li>이동(창저우 → 쑤저우)</li> <li>중식</li> <li>분재원 방문 및 수출상담</li> <li>이동(쑤저우 → 상해)</li> <li>석식 후 호텔 투숙</li> </ul>	悉地國際, 蘇州遂苑 상해
제4일 7/28 (일)	09:00-12:00 13:40-16:45	<ul style="list-style-type: none"> <li>공항 이동, 중식</li> <li>귀국(상하이 → 인천)</li> </ul>	KE 898

## | 5. 수행사항 |

### 1. 중국시장 개척 수출상담회 개최

#### ▪ 쑤이양(睢陽)시 분재 관계자 상담회 개최

▫ 일 시 : 2019. 7. 25.(목), 15:00 ~ 17:00

▫ 장 소 : 화목대세계 회의실

▫ 참 석 : 15명(한국 11명, 중국 4명)

- 한국 : 박병섭 회장 외 10명

- 중국 : 4명(중국심양국제화목성 사장 黃化生, 심양분경협회 회장 唐森林, 부회장 周向春, 화목관리 위원회 주임 吳國仁)

▫ 주요내용 : 수양시 한국 분재전시관 개설 협의

- 쑤이양시에서 매년 화훼박람회를 개최하고 있으며 금년에는 9월 29일부터 개최할 계획임. 이 박람회의 관람객이 약 35만명 정도 되는 규모가 큰 박람회이므로 중국 분재업계 관계자들이 한국 분재에 대해 관심이 많으므로 이곳에서 한국분재를 홍보하면 좋겠음.

☞ 초청을 하면 참석하도록 하겠음(금년에는 준이시에서 개최되는 BCI 국제분재대회 때문에 많은 인원이 참석하기 어렵고, 한국분재전시도 어려운 실정임).

- 수양시에도 현재 화목대세계처럼 유통단지를 조성 중에 있으므로 이곳에도 한국분재전 시관을 개설하여 한국분재 판매를 원함.

- 한국분재조합에서 개설을 원한다면 루가오에서 지원한 혜택(조건)을 다 해주겠음. 특히 한국 정통방식으로 전시관을 조성할 수 있도록 설계하겠음. 단, 한국분재를 가져와야 함.

☞ 수양시에 한국분재전시관 개설을 한국 분재조합에서도 동의함. 다만, 정부 당국과 협의가 필요하므로 협의 후 개설을 추진하도록 하겠음. 따라서 이번 화훼 박람회에 초청을 하면 그때 참석하여 상호간의 업무협약을 맺은 후 사업을 추진하도록 하겠음.

### ! 관련사진





▪ 쑤저우(蘇州)시 분재 관계자 상담회 개최

▫ 일 시 : 2019. 7. 27.(토), 10:30 ~ 12:00

▫ 장 소 : 실지국제 회의실

▫ 참 석 : 15명(한국 11명, 중국 4명)

- 한국 : 박병섭 회장 외 10명

- 중국 : 7명(실지국제 회장 시웨이펜, 중국분경예술가협회 부회장 吳吉成,

소주시직 공근예연구회 회장 方建영 외 4명)

▫ 주요내용 : 쑤저우시 한국 분재전시관 개설 협의

- 쑤저우 지역은 예로부터 상업, 무역의 도시로 한국 분재가 들어오면 판매에는 문제가 없을 것으로 생각하기 때문에 이 지역에도 루가오와 같은 한국분재전시관을 만들고 싶다. 따라서 루가오 한국분재전시관 개설 과정과 누구와 협의를 하면 되는지 궁금함.

☞ 루가오시와 화목대세계에서 장소와 시설을 제공하였고, 협의 상대는 한국분재조합(김세원 부회장)과 하면 될 것임.

- 한국분재수입을 어떻게 하는지 절차를 알고 싶고 허가를 받아야 한다면 주최장이 허가를 받도록 하겠음.

- 한국분재조합에서 분재전시관 개설을 원한다면 언제하면 좋을지?

☞ 중국 수입업자가 수종과 수량 등을 정하여 중국 당국의 수입허가를 받아야 수입을 할 수 있다.

- 소나무를 수입을 원하지만 규제 때문에 불가능하고, 산당화에 관심이 많고, 한국 분재는 쑤저우 지역에서 상당히 경쟁력이 있다고 판단됨.

- 한국분재전시관 개설을 위한 상호간 업무협약을 체결하여 업무를 추진하는 것이 바람직하므로 시기를 결정하여 주기 바람.

☞ 한국 정부 당국과 협의가 필요하므로 협의 후 업무협약을 추진하도록 하겠음.



## 2. 분재 재배현장 방문

### ▪ 강소연송원

▫ 대표자 : 오길성

- 常州市 지금탄 황당전단(340 성도남로 102 공리처) 13915015015

▫ 면적 / 직원수 : 약 1만평 / 12명

▫ 주요수종 / 수량 : 소나무 / 약 500여본

▫ 수출·입 실적 : 수출 실적은 없고 소나무 대형목을 가끔 일본에서 수입하여 국내에 판매함.

▫ 상담내용 : 소나무 대형목 위주의 분재 생산, 분재교육장을 만들어 분재교육 실시, 한국 소나무 분재에 관심을 보임.

### ▫ 관련사진





▪ 隨園盆景園

▫ 대표자 : 王永康

- 常州市 武进區 嘉溧鎮 花海大道 88호 1360 1508658

▫ 면적 / 직원수 : 약 8만평 / 40명

▫ 주요수종 / 수량 : 소나무, 진백 등 / 약 1,000여본

▫ 수출 · 입 실적 : 수출 실적은 없고 소나무의 경우 일본에서 수입.

▫ 전년도 매출액 : 약 18억CNY

▫ 상담내용 : 분재대부분을 자체 생산, 정부행사용 분재 대여, 한국 진백분재 선호, 온라인(위체)을 활용한 경매 시작.

▫ 관련사진





▪ 悉地國際

▫ 대표자 : 시페이위엔

- 蘇州 工業園區 東平街 276号 13862100699

▫ 면적 / 직원수 : 약 300평

▫ 주요수종 / 수량 : 소나무, 진백 등 / 약 500여본 전시

▫ 수출·입 실적 : 분재 대부분을 일본에서 수입하여 전시 판매함.

▫ 상담내용 : 건축설계회사 건물 옥상에 전시 공간을 분재원으로 조성하여 운영 중, 분재 생산보다 구매를 통한 유통 위주. 한국 소품 분재는 소주지역에서 가격 경쟁력이 있다고 생각함. 한국 소나무 분재를 수입하고 싶으나, 수입이 금지되어 아쉽다. 도자기 분재와 명자 나무 분재에 대한 관심도가 높아 수입 의향을 보임.

▫ 관련사진





▪ 바우딩

▫ 대표자 : 張小寶

- 常州市 腹裝城 新連路 260号 13073300888

▫ 면적 : 약 400평

▫ 주요수종 / 수량 : 소나무, 진백, 주목 등 / 약 600여본

▫ 수출·입 실적 : 수출 실적은 없고 전시된 분재 대부분이 고급분재로 일본에서 수입함.

▫ 상담내용 : 의류상가 빌딩 옥상에 전시공간을 조성하여 분재원을 운영 중, 분재생산보다 수입 분재 전시 위주로 운영하여 소량으로 판매 중.

▫ 관련사진



### 3. 수출상담회 및 재배현장 방문 결과

#### ▪ 성 과

- 중국 루가오시 화목대세계 내에 최초로 한국분재 안테나숍을 개설하여 한국 분재의 우수성을 알리는 계기가 됨.
- 수출계약이라는 가시적인 성과는 없었지만 중국 분재업계 종사자들의 한국분재에 대한 관심도가 높아 중국이라는 큰 나라의 무 한한 가능성을 느낄 수 있었음.
- 중국 분재업계 종사자들이 한국 소품 분재 및 도자기 분재 등 창의적인 분재에 대한 관심이 많음을 확인하는 계기가 됨.
- 분재안테나숍 설치·운영을 통해 대 중국 분재 수출 교두보 확보.
- 중국 분재업계 종사자들과 지속적인 교류를 통해 공감대(신뢰)가 형성되면 양국간의 수출(교류)이 확대 될 것으로 봄.

#### ▪ 향후 발전과제

- 중국 분재업계 종사자들과의 지속적인 교류 를 통해 공감대(신뢰)를 형성하고, 네트워크 구축 필요함.
- 분재안테나숍을 통해 중국 소비자와 유통업 체에 대한 지속적인 홍보 추진.
- 중국 수출을 대비하여 분재생산이 지속가 능하고, 중국 당국의 검역조건에 맞는 생 산체계 구축을 위한 정부지원 필요.
- 단기적으로 중국 소비자들이 선호하는 품종을 소품위주의 중저가 분재 수출로 중국시장 공략 후 중·장기적으로 고급분재 위주의 전환이 바람직하다고 판단됨.
- 중국 분재수입업체 및 바이어 확보를 위해 초청 상담 경비 확대 지원 요망.





# 2019 중국 남부지역 수출상담회 개최

## 1. 사업 목적

- 「2019 BCI 세계분재대회」 참가업체 및 바이어를 대상으로 한국분재의 우수성을 홍보하고 수출협의회 공동 마케팅 사업으로 중국 남부지역의 분재시장을 방문수출상담회를 개최하여 분재 수출시장 개척 및 수출 확대 도모.

## 2. 상담회 개요

- 행사명** : 2019 중국 남부지역 수출상담회  
※ 「2019 BCI 세계분재대회」 조합 자체예산으로 일부 참여
- 기간** : 2019. 9. 15 ~ 9. 20(5박 6일)
- 장소** : 중국(귀저우성 준이시)  
\* 지역선정사유 : 2019년 BCI 세계분재대회가 개최되는 지역으로 세계 분재시장의 동향파악 및 정보교류를 통하여 한국 분재의 우수성을 알리고, 관내 남부지역에서 수입 업체들을 상대로 분재시장 개척 필요.
- 주관** : (사)한국분재조합 분재수출협의회
- 참여인원** : 5명(수출·생산업체 4, 운영요원 1)
- 사업예산** : 9,334천원
- 주요 활동내용**
  - 「2019 BCI 세계분재대회」 참가 업체 및 바이어 대상 한국분재 우수성·상품성 집중 홍보 및 수출관련 협의
  - 남부지역 분재 소비자들의 선호 품종·규격·가격 등 시장동향 파악 등

## 3. 참가자 현황

연번	소속	직위	성명	전화번호	영문이름
1	조합	부회장	김세원(金世元)	010-5306-2226	KIM SAEWON
2	서울지부	이사	손장태(孫章泰)	010-9665-4599	SON JANGLAE
3	경기지부	지부장	김석현(金奭憲)	010-3080-1919	KIM SUKHUN

연번	소속	직위	성명	전화번호	영문이름
4	충북지부	자문위원	조명기(趙明基)	010-5465-1479	JO MYEONGKI
11	조합	사무처장	이종갑(李鍾甲)	010-3044-5135	LEE JONGKAB

## 4. 방문지 및 일정

### 방문지 현황

연번	업체명	대표성명	위치(주소)	비고
1	易园	易竹	贵州省清镇市红枫湖风景区名胜区大门口	15285029777
2	苟园	苟开金	贵州省遵义市红花岗区深溪镇	15329113888
3	涸园盆景园	陈世敏	贵州省遵义市湄潭县27度景区	13985676358
4	黔园	徐宁	贵州省贵阳市云岩区鹿冲关路86号,	13312208666
5	千峰园	王德国	贵阳市观山湖区西南商贸城, 金清联络线1号	13511953999

### 일정표

일자	시간	주요내용	비고
제1일 9/15 (일)	06:00 08:50-11:30 18:15-19:55 19:55-22:30 22:30-	<ul style="list-style-type: none"> <li>인천공항 집결</li> <li>출국(인천 → 광저우)</li> <li>환승(광저우 → 귀양)</li> <li>이동(귀양 → 준이시)</li> <li>호텔 투숙 및 휴식</li> </ul>	KE 0865 CZ 6393 버스타동
제2일 9/16 (월)	09:00-12:00 12:00-13:00 13:00-15:00 18:00-	<ul style="list-style-type: none"> <li>칭진홍포호로 이동</li> <li>중식</li> <li>한국분재 홍보 및 수출상담</li> <li>석식 후 호텔 투숙</li> </ul>	易园
제3일 9/17 (화)	09:00-12:00 12:00-13:00 13:00-16:00 18:00-	<ul style="list-style-type: none"> <li>bci 개막식 참석 및 전시품관람</li> <li>중식</li> <li>한국분재 홍보 및 수출상담</li> <li>석식 후 호텔 투숙</li> </ul>	苟园
제4일 9/18 (수)	09:00-12:00 12:00-13:00 13:00-16:00 16:00-18:00 18:00-	<ul style="list-style-type: none"> <li>이동(湄潭县로 이동)</li> <li>중식</li> <li>분재원 방문 및 수출상담</li> <li>이동(준위시)</li> <li>석식 후 호텔 투숙</li> </ul>	涸园盆景园
제5일 9/19 (목)	09:00-12:00 12:00-13:00 13:40-16:45 16:45-18:00 18:00-	<ul style="list-style-type: none"> <li>이동(귀양) 및 분재원 방문 상담</li> <li>중식</li> <li>분재원 방문 및 수출상담</li> <li>석식 후 호텔 투숙(이동(준위시))</li> </ul>	黔园 千峰园
제6일 9/20 (금)	05:00-07:00 07:45-09:25 12:40-17:15	<ul style="list-style-type: none"> <li>공항 이동</li> <li>귀국(귀양 → 광저우)</li> <li>귀국(광저우 → 인천)</li> </ul>	CZ 3661 KE 0866

## 5. 수행사항

### 1. 분재재배 현장방문 및 관계자 수출상담회 개최

#### ▪ 易园

▫ 대표자: 易 竹

- 贵州省清镇市红枫湖风景名胜区大门口 15285029777

▫ 면 적 / 직원수 : 약 5만평 / 20명

▫ 주요수종 / 수량 : 소나무, 진백 등 / 약 10,000여본

▫ 수출·입 실적 : 수출 실적은 없고 대부분 자연산 소나무 등을 채취하여 만든 분재를 생산·관리하고 있음.

▫ 분재 관리·운영 : 분재를 집약적으로 항시 전시하고 있으며, 누구나 관람이 가능함(모든 가족이 분재 생산 및 운영).

▫ 상담내용 : 분재대부분을 자연산을 자체 생산, 한국에서 생산되는 소형소재의 분재에 관심이 많으니 앞으로 수입할 수 있도록 검토하기 위해 한국을 방문할 때에 분재조합에서 많은 협조 부탁(방문시 조합에 연락하면 최대한 협조).

#### ! 관련사진





▪ 浣园盆景园

▫ 대표자 : 陈世敏

- 贵州省遵义市湄潭县27度景区 13985676358

▫ 면적 / 직원수 : 약 7만평/15명

▫ 주요수종 / 수량 : 소나무, 진백 등 / 약 6,000여본

▫ 수출·입 실적 : 수출 실적은 없고, 자연과 조화를 이루어 분재를 전시하고 있어 마치 분재 휴양림과 같이 조성함.

▫ 분재 관리·운영 : 본인재산 약 200억원을 투자하여 2년 동안 분재원을 조성하고 있으며 항시 누구나 관람이 가능함.

▫ 상담내용 : 현재는 대부분 자연산을 채취하여 자체 생산하고 있으나 분재기술이 세계적으로 훌륭한 한국에서 분재기술을 배우고 싶으며, 나아가 소형 분재를 수입하여 전시하고 싶은 마음 있으니 앞으로 교류를 확대해 서로 왕래하면 좋을 것임(분재기술과 소형분재의 수입은 우리 조합과 긴밀히 협조).

! 관련사진





▪ 苟园

▫ 대표자 : 苟开金

- 贵州省遵义市红花岗区深溪镇 15329113888

▫ 면적 / 직원수 : 약 2만평 / 5명

▫ 주요수종 / 수량 : 소나무, 진백 등 / 약 4,000여본

▫ 수출·입 실적 : 수출 실적은 없고, 집에 전시장을 설치하여 자연산 소나무 등을 채취하여 분재 생산.

▫ 분재 관리·운영 : 분재원조성은 3년되었으며 항시 누구나 관람이 가능토록 전시·운영.

▫ 상담내용 : 소장하고 있는 분재는 대부분 자연 소재를 이용한 분재이나 앞으로 소형 분재기술이 세계적으로 훌륭한 한국에서 분재기술을 배우고 분재에 대한 수입과 수출 등에도 많은 관심이 많으니 상호 협력하여 많은 발전이 있기를 기대함(분재기술과 소형분재의 수입관련 협의 시 우리 조합과 긴밀히 협조).

! 관련사진





▪ 黔园

▫ 대표자: 徐 宁

- 贵州省贵阳市云岩区鹿冲关路86号 13312208666

▫ 면적 / 직원수 : 약 3만평 / 10명

▫ 주요수종 / 수량 : 소나무, 진백 등 / 약 7,000여본

▫ 수출·입 실적 : 수출 실적은 없고, 귀주시 분재 조합 회장을 역임하고 있으며, 조합원들(2,000명)과 협력하여 분재전시회를 개최하고 있음.

▫ 분재 관리·운영 : 조합을 구성하여 조합원들이 운영·관리하고 있음.

▫ 상담내용 : 귀주시 분재조합과 한국의 분재조합이 상호 협력하여 앞으로 분재산업발전에 양국이 노력하고, 분재의 수입과 수출에 대해 지속적으로 노력하기로 협의.

! 관련사진





▪ 천봉원

- 대표자 : 왕덕국  
- 贵阳市观山湖区西南商贸城, 金清联络线 1号 13511953999
- 면적 / 직원수 : 약 5만평 / 15명
- 주요수종 / 수량 : 소나무 등 / 약 3,000여본
- 수출·입 실적 : 수출·입 실적은 없고, 대부분 자연산 소나무를 채취하여 8년정도 분재로 관리고 있으며, 실생묘를 이용한 소형분재는 없는 실정임.
- 분재 관리·운영 : 다수의 생산자들이 모여 협동 으로 분재생산·관리.
- 상담내용 : 중국은 깊은 행운을 갖다 준다는 나한송 위주의 대형분재가 많으나 한국에서는 소형 분재의 생산이 많으므로 앞으로 양국 간에 분재에 대한 교류가 확대되기를 희망함(수입 등 필요한 사항은 우리 조합과 협의하면 최대한 협조).

! 관련사진





## 2. 재배현장 방문 및 수출상담회 결과

- 가시적인 수출계약을 체결하지 못하였으나 재배현장을 돌아본 결과 중국에는 대부분 자연산 소나무 등을 채취하여 대형분재를 생산하고 있는 실정.
- 분재생산관계자와 상담한 결과, 중국의 분재 생산자들은 우리나라의 섬세한 분재기술과 실생묘에 의한 소형분재에 많은 관심을 보이고 있어 다각적인 교류를 통해 소형분재의 중국 수출에 대한 무한한 가능성을 느낄 수 있었음.
- 중국 루가오시에 우리나라 최초로 설치한 분재안테나숍의 안정적인 운영활성화를 통해 지속적으로 수출할 수 있는 교두보 확보 시급.
- 우리나라와 중국 분재업계 종사자들과 신뢰를 바탕으로 지속적인 교류를 통해 양국 간의 수출 확대 필요.
- 중국 수출을 대비하여 분재생산이 지속 가능 하고, 중국 당국의 검역조건에 맞는 생산체계 구축을 위한 정부지원 필요(현재는 중국에서 소나무 등에 대한 수입을 규제하고 있는 실정임).
- 중국에 분재 수출을 위해 중국 소비자들이 선호하는 품종을 파악, 사전에 준비하여 분재 수출이 가능해질 경우 즉각 대응할 수 있도록 국내 생산자에게 정보제공 필요.
- 중국의 분재수입업체 및 바이어 등과 지속적으로 정보교환과 교류를 할 수 있도록 초청 상담 경비 지원 요망.



(참고) 2019년 BCI 세계분재대회 행사 참석

▪ 행사 개요

▫ 기 간 : 2019. 9. 15 ~ 9. 20(5박 6일)

▫ 장 소 : 광저우성 준이

▫ 참 석 : 500여명

- 대한민국, 중국, 대만, 인도네시아, 호주, 등 분재 관계자 및 행사진행요원

▫ 행사내용

- 개막식, 상장수여, 분재시연회, 축하공연 등

▫ 활동내용

- BCI 이사회 및 세계분재대회 참가자 및 바이어를 대상으로 한국분재의 우수성 홍보 및 수출협의

! 관련사진





# 2019 베트남 수출상담회 개최 결과

## 1. 사업 목적

- 최근 분재에 대한 베트남인의 기호 수준 및 수형 등을 파악하여 분재 수출전략 구축 및 수출품종 재배 기반확충
- 베트남지역의 분재원 방문과 수출바이어 유통체 면담 등을 통해 새로운 수출시장 개척 기회 제공

## 2. 상담회 개요

- 행사명 : 2019년 베트남 수출상담회  
※ 「2019 제15회 아시아-태평양 분재 및 수석전시회」 조합 자체예산으로 일부 참여
- 기간 : 2019. 11. 14 ~ 11. 18(4박 5일)
- 장소 : 베트남(호치민시)
- 주관 : (사)한국분재조합 분재수출협의회
- 참여인원 : 6명(수출·생산업체 5, 운영요원 1)
- 사업예산 : 9,977천원
- 주요 활동내용
  - 「2019 제15회 아시아-태평양 분재 및 수석 전시회」 참가 업체 및 바이어 대상 한국 분재 우수성 홍보 및 분재수출 상담회 개최
  - 베트남 호치민 지역 분재소비자들의 선호 품종·규격·가격 등 시장동향 파악
  - 분경원, 분재공원 등 소비지를 방문하여 분재 소비현황 조사

## 3. 참가자 현황

연번	소속	직위	성명	전화번호	영문이름
1	조합	회장	박병섭	010-6691-1000	KPAPK BYUNGSUP
2	세종지부	지부장	최정호	010-5428-4110	CHOI JUNGHO
3	전남지부	지부장	김용목	010-9904-3502	KIM YOUNGMUK
4	경기지부	조합원	문응식	010-9032-51354	LEE JONGKAB
5	강원영서	조합원	김병희	010-3730-0418	KIM BYUNGHEE
6	조합	사무처장	이종갑	010-3044-5135	LEE JONGKAB

## 4. 일정 및 방문지

일자	지명	시간	일정	방문지
1일차 11/14 (목)	인천 호치민	17:00 19:05 22:50	인천공항 대한항공 제2여객터미널 도착 인천공항 출발 호치민 도착 후 입국수속 및 가이드 미팅	
2일차 11/15 (금)	호치민	전일	호텔 조식 후 ▶15th Asia-Pacific Bonsai and Suiseki Exhibition  ▶분재원 방문 미팅 후 중식 ▶분재원 방문 미팅 후 호치민 귀환	Thanh tom bonsai Phong Dunk bonsai
3일차 11/16 (토)	호치민	전일	호텔 조식 후 ▶분재원 방문 미팅 후 중식 ▶분재원 방문 미팅 후 호치민 귀환 석식 후 호텔 투숙 및 휴식	Hat Giong bonsai Vuou Kieug bonsai
4일차 11/17 (일)	호치민	전일	호텔 조식 후 ▶분재원 방문 미팅 후 중식 ▶분재원 방문 미팅 후 호치민 귀환 석식 후 호텔 투숙 및 휴식	Phat dat bonsai Hoa Kieng bonsai
5일차 11/18 (월)	호치민 인천	13:55 21:15	호텔 조식 후 체크아웃 호치민 국제 공항으로 이동 호치민 출발 인천 공항 도착	

## 5. 수행사항

### 1. 분재재배 현장방문 및 관계자 수출상담회 개최

- Thanh tom bonsai
  - 대표자 : HOANG NY
    - 8/2 High Way 1A-Tan Thoi Nhat Ward Dist12-HCMC
  - 면적 / 직원수 : 약 1만평 / 10명
  - 주요수종 / 수량 : 나한송, 진백 등 5,000여본 보유
  - 수출·입 실적 : 한국과의 수출 실적은 없고, 대부분 대만, 일본 등과 섬잣나무 분재 수출교류를 하고 있음.
  - 분재 관리·운영 : 본 분재원은 1998년도에 개원 하였고, 소유자는 베트남 분경협회 회장을 역임하고 있으며, 분재학교(120명 교육 / 1년)를 운영하고 있음.
  - 상담내용 : 한국에서 생산되는 탕자나무, 향나무, 치자나무 등은 베트남사람들이 선호하고 있으니 앞으로 수입할 수 있도록 검토하고, 필요시 한국을 방문하여 현장을 보는 기회를 마련할 수 있도록 협의(방문시 조합에 연락하면 최대한 협조).

### ☞ 관련사진





▪ Phong Dunk bonsai

- 대표자 : Vuon Kieng
  - 209 Dung Tch10-KP.8·P. Tan Chanh Hiep
- 면적 / 직원수 : 약 5,000평 / 5명
- 주요수종 / 수량 : 나한송, 흑송 진백 등 / 약 3,000여본
- 수출·입 실적 : 한국과 수출 실적은 없고, 일본과 중국과는 가끔 수출교류를 함(일본에서는 화분 받침대 일부 수입).
- 분재 관리·운영 : 본인이 직접 분재 완성목과 재배목을 생산·관리하고 있으며, 누구나 관람이 가능토록 분재원을 운영하고 있음.
- 상담내용 : 현재는 한국과 분재 수입을 위한 교류를 하고 있지 않으나 한국에서 생산하고 있는 치자나무에 관심이 있음. 치자나무는 베트남 사람들이 좋아하는 수종으로 상품에 가치가 있을 것으로 예상되니 앞으로 서로 교류를 확대해 좋은 수출·입 파트너가 되었으면 좋을 것임(치자나무 수입 등 수출·입 관계는 우리 조합과 긴밀히 협조).

! 관련사진





▪ Hat Giong bonsai

- 대표자 : Tung Hong Mon
  - 116/1G khu pho 1-P.aN phu Dong-Quan 12-TP.ho Chi Minh
- 면적 / 직원수 : 약 8만평 / 15명
- 주요수종 / 수량 : 흑송, 진백 등 / 약 8,000여본
- 수출·입 실적 : 한국과 수출 실적은 없고 일본, 대만, 중국 등과는 수출·입 교류를 유지하고 있음.
- 분재 관리·운영 : 개인 분재원을 조성하여 화분 등 분재소재를 같이 판매하고 있으며, 누구나 관람이 가능토록 전시·운영.
- 상담결과 : 한국의 문응식 사장과 중국 Hat Giong bonsai 간에 현장에서 한국 분재에 대해 수출 상담을 한 결과, 진백 등 70,000USD계약을 체결함.

! 관련사진





▪ Phat dat bonsai

▫ 대표자 : HUNG

- 393 KHU 4. WARD 9, LUONG HOACOM MUNE, BEN LUC DISTRICT, LONG AN PROVINCE VIETNAM

▫ 면적 / 직원수 : 약 1만평 / 3명

▫ 주요수종 / 수량 : 향나무, 진백 등 / 약 4,000여본

▫ 수출·입 실적 : 한국과 수출·입 실적은 없고 대만등과 수출·입교류를 하고 있음.

▫ 분재 관리·운영 : 나한송 전문 분재원을 운영하고 있음.

▫ 상담내용 : 베트남에서는 나한송은 주로 젊은 층보다 다소 경제력이 있는 층이 관심을 갖고 있는 것 같으나 한국에는 다양한 종류의 분재 소재와 질 좋은 소품들이 많이 있으니 관심이 있으면 한국을 한번 방문하여 확인하면 좋을 것임(방문을 원하면 한국의 분재조합에 연락하면 적극 협조하겠음).

! 관련사진





▪ Vuon Kieng bonsai

- 대표자 : HUU AI
  - Kp.Dong An, P. Binh Hoa, TX. Thuan An, T. Binh Duong
- 면적 / 직원수 : 약 7천평/2명
- 주요수종 / 수량 : 향나무, 흑송 등 / 약 2,000여본
- 수출·입 실적 : 한국과의 수출·입 실적은 없고, 일부 일본에서 흑송을 수입하고 있음.
- 분재 관리·운영 : 분재 완성목과 재배목을 운영·관리하고 있음.
- 상담내용 : 한국에는 탕자나무 치자나무 오염송, 향나무 등 베트남인들이 좋아할 수 있는 다양한 수종을 보유하고 있으니 앞으로 양국 간에 분재에 대한 교류가 확대되어 상호 이익을 창출할 수 있기를 기대함(분재 수입 등에 관심이 있는 경우 우리 조합과 협의하면 최대한 협조).

! 관련사진

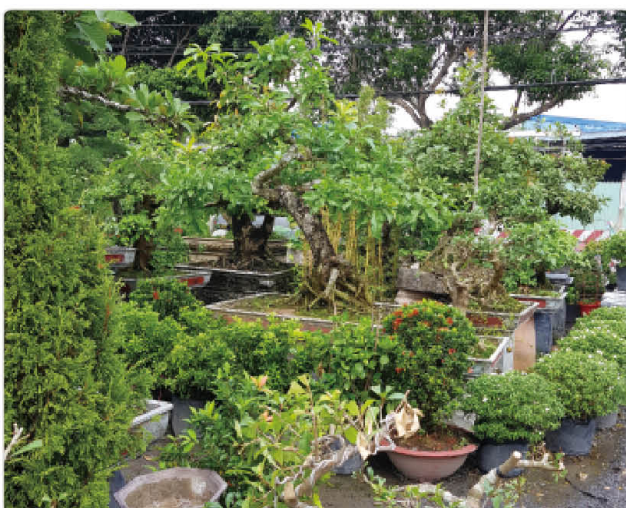



## 2. 재배현장 방문 및 수출상담회 결과

- 금회 상담회 결과, 베트남에 우리나라 분재 수출을 현실적으로 어려운 소나무에 초점을 맞추기보다는 베트남 분재인들이 선호하고, 기후에도 잘 적응할 수 있는 치자, 탕자, 향나무 등 다양한 수종을 적극 홍보하면 베트남에 수출을 개척할 수 있을 것으로 예상됨.
- 이번 상담회의 성과는 진백나무 분재 및 소재의 수입을 원하는 베트남 분재생산관계자와 상담한 결과, 일부 계약을 체결한 것은 베트남 지역에 우리나라 분재를 수출할 수 있는 발판을 만든 것이라고 생각함.
- 이를 기반으로 베트남의 분재업자들과 우리나라 분재인들이 상호방문하고 지속적인 협력 관계를 유지한다면 신흥국으로 성장하고 있는 베트남에 분재의 수요가 많을 것으로 예상됨으로 좋은 성과를 올릴 것으로 판단됨.
- 아울러 베트남 수출을 대비하여 베트남 당국의 검역조건에 맞는 생산체계 구축 및 행정지원 등을 위한 정부지원 필요하고 베트남 분재수입업체 및 바이어 등과 지속적으로 정보교환과 교류를 할 수 있도록 초청 상담 경비 지원 요망.

(참고) 2019년 ASPAC 분재 및 수석 박람회 참석

- 행사 개요
  - 기 간 : 2019. 11. 15 ~ 11. 18(3박 4일)
  - 장 소 : 호치민시
  - 참 석 : 1,000여명
    - 대한민국, 중국, 대만, 인도네시아, 호주, 등 분재 관계자 및 행사진행요원.
- 행사내용
  - 개막식, 상장수여, 분재시연회, 축하공연 등
- 활동내용
  - ASPAC 참석 세계분재대회 참가자 및 바이어를 대상으로 한국분재의 홍보 및 2020 세계분재산업박람회 개최 계획을 알리고 많은 참석을 요청함.

! 관련사진





# 중국 루가오시 분재 안테나숍 개장

(사)한국분재조합은 지난 7월 25일 중국 루가오 지역에 해외 최초로 산림청의 지원을 받아 ‘한국 분재 안테나숍’을 개장하였다. 한국 분재 홍보관은 루가오시의 관광수 종합단지인 화목대세계花木大世界 내에 마련하였으며, 루가오시는 중국에서 분재 역사가 1,000년 되는 장쑤성江苏省 난통시南通市(남통시)의 현급시县级市로 상하이上海 도시권내에 위치하고 있는 분재특화 도시이다.

2002년 설립된 화목대세계는 960만m<sup>2</sup> 규모에 1,200여 개의 업체가 입주해 화훼·수목·분재 생산 및 판매가 동시에 이뤄지는 곳으로, 소비·판매 동향 등 정보 수집이 용이하다. 이날 열린 개장식에는 산림청, 한국 분재조합, 중국 루가오시장, 화목대 세계 회장 등 관계자 50여 명이 참석했다.

앞으로 분재 안테나숍은 한국 분재를 상시적으로 전시·홍보·판매하는 것은 물론, 중국 분재업계와의 네트워크의 구축으로 대對중국 분재 수출의 교두보 역할을 할 것으로 기대하고 있다.

한편, 개막식장에서 산림청 고기연 국제산림협력관은 “우수한 한국 분재의 수출 육성을 위해 해외 분재 박람회 참가 등 수출협의회 공동마케팅 지원하고, 분재 바이어 초청 및 상담기회를 제공하는 등 적극적인 신규시장 개척을 위해 노력할 것”이라고 말했다.

## ▪ 개막식 행사개요

- 목 적 : 해외 분재안테나숍 개설로 우리나라 분재의 우수성을 홍보하고, 판매함으로써 대 중국 분재수출 교두보 확보.
- 일 시 : 2019. 7. 25.(목), 11:00 ~ 14:00
- 장 소 : 중국 강소성 루가오시 화성대도 399(화목대세계)
- 참 석 : 50여명  
- 산림청(국제산림협력관 외2, aT상해지사장 외2, (사)한국분재조합 회장 외11, 루가오 부시장 두영홍 외1, 루저저, 화목대세계 왕호 외 30여명)

## ▪ 주요내용

- 식전행사 : 분재만들기 시연(김석주)
- 개장행사 : 감사패 수여, 환영사(박병섭 회장), 축사(루가오 부시장, aT 상해지사장 등), 전시관 현판식, 전시관 관람.
- 오찬간담회 : 참석자(산림청 국제산림협력관 주재)

## ▪ 행사결과

- 식전 분재만들기 시연(김석주)을 통하여 참가자들에게 한국분재 기술의 우수성 홍보.
- 화목대세계 내에 분재안테나숍을 개설하여 한국분재를 알릴 수 있는 계기 마련.
- 분재안테나숍 설치·운영을 통해 대 중국 분재 수출 교두보 확보.

▪ 개막식 및 전시장 현황

┆ 관련사진







▪ 고기연 국장님 축사

(19.07.25. 루가오 분재 안테나숍 개장식)

▫ 인사말씀

안녕하십니까? 대한민국 산림청 국제산림협력관 고기연입니다. 오늘 이 자리는 한국 분재의 본격적 중국 진출을 위해 첫 발을 떤 자리입니다. 분재 안테나숍 개장이 있기까지 각별히 노력하여 주신 사단법인 한국 분재조합 박병섭 회장님과 김세원 부회장님, 그리고 회원여러분께 진심으로 감사의 말씀을 드립니다.

중국측의 협조가 없었다면 안테나숍 개장에 어려움이 많았을 것입니다. 화목대세계 왕지강 회장님, 루가오 두영홍 부시장님, 영파녹풍전기예술품유 한공사 루저저 대표와 중국측 참석자분들께도 고마운 마음을 전합니다.

▫ 안테나숍의 의의 및 당부

산림청은 올해 임산물 수출액을 5억 5천만 달러로 설정하였습니다. 그러나 세계경제 교역 위축과 대내외 여건 악화로 국가 전체 상반기 수출은 전년 동기대비 8.5%가 하락하는 등 '18. 12월 이후 7개월 연속 감소 중입니다.

한국 경제는 수출입 의존도가 높기 때문에 수출감소는 국민경제에 타격을 줄 수 있습니다. 이에 따라 산림청은 임산물 수출 확대를 위해 수출 유관기관이 합심하여 수출 지원 역량을 총동원하고 있습니다.

오늘 개소하는 루가오 분재 안테나숍은 이러한 어려운 여건 속에서 임산물 수출에 활력을 불어넣는 또하나의 좋은 계기가 될 것입니다. 한국 분재의 상설 전시, 홍보, 판매와 더불어 중국 분재업계와도 네트워크를 구축하여 분재 산업이 한층 발전되기를 기원합니다.

오늘 안테나숍 개장을 계기로 분재 수출은 한단계 도약해야 합니다. 이를 위해서는 중국의 소비자와 분재 유통업체에 대한 홍보가 필수적입니다. 소비자가 알지 못하는 상품을 수출할 수는 없기 때문입니다.

루가오시는 분재역사가 1,000년 되는 분재특화 도시로 알고 있습니다.

특히 이곳 화목대세계(花木大世界)는 960만㎡ 부지에서 화훼·수목·분재생산 및 판매가 동시에 이뤄지는 대규모 단지이고 소비·판매 동향 등 정보 수집 용이한 곳이므로 분재 수출을 위해 매우 중요한 곳입니다.

한국과 중국이 상호 분재시장 활성화를 위해 상생할 수 있도록 화목대세계 왕지강 회장님, 루가오 두영홍 부시장님을 비롯한 많은 분들의 지속적인 지지와 관심을 요청드립니다.

▫ 마무리 말씀

한국과 속담에 “길동무가 좋으면 먼길도 가깝다”는 말이 있습니다. 중국 격언에는 “훌륭한 사람이 되려면 반드시 훌륭한 벗을 찾아야 한다”는 말이 있다고 들었습니다(要成好人, 須尋好友).

루가오 안테나숍 개장을 계기로 한국 산림청과 루가오시, 그리고 한국 분재조합과 화목대세계가 먼길을 함께 갈수 있는 훌륭한 벗이 되기를 소망합니다.

오늘 참석하여 주신 언론 매체에도 감사드립니다. 한국 분재가 잘 홍보될 수 있도록 적극 협조하여 주시기 바랍니다. 감사합니다.



▪ 협력협약서

# 협력협약서

(사단법인)한국분재조합과 화목대세계(류가오시) 국제정원도시는 2018년 11월 13일 협력 협약서를 체결 함

갑 : (사단법인)한국분재조합

을 : 화목대세계(류가오시) 국제정원도시

(사단법인)한국분재조합은 을과 우호적인 협력관계 수립하여 분경 문화 교류 증진, 분경예술 확대 및 장기적이고 규율적이며 효율 있는 교류체계 형성에 동의한다.

(사단법인)한국분재조합은 을과 평등, 우호, 호혜적인 조건하에 분경을 매개로 널리 보급하고, 일련의 문화, 기술, 수출입, 예술교류 활동을 진행한다.

갑, 을 양측은 협력파트너의 방식으로 아래 협력을 진행하는 것에 동의한다.

1. 양측은 분경 전람, 전시회 분경회의 개최 등 방면에서 필요 시 능력 범위내의 최대의 지지를 하고 실물, 사진, 문자, 개념 등을 포함한 각 방면의 지원을 한다.
2. 기술교환에 격려하고 조건 허락 하에 규율성 기술, 연구결과 교류 체계를 형성한다.
3. 양사 편리하고 조건이 될 경우, 인원 상호 방문(원칙적으로 숙식을 제공한다), 상호 왕래, 사고 확장, 견문을 넓이는 것을 적극적으로 추진한다.
4. 갑을은 원칙적으로 중앙광장 동쪽에 위치한 동1관을 양사 교류 협력에 사용하는 것에 동의한다.
5. 원 규정에 대해 수정, 보충할 경우 다음 번 회의에서 서로 협의하여 결정한다.

본 협약서의 효력발생일자는 양측 서명 일자이고 양측 서명 후 2부의 협약서를 서로 교환하면 정식으로 효력 발생한다.

2018년 11월 13일

서명: 박병섭

갑 : (사단법인)한국분재조합

회장 : 박병섭

서명: 왕치강

을 : 화목대세계(류가오시) 국제정원도시

동사장 : 왕치강

▪ 언론 홍보

- 중국 盆景世界 등 언론매체에서 한국분재원 개원 관련 현장취재 및 보도

! 언론보도 내용

! 盆景早报 | 中国首家韩国盆栽园落户如皋

From : 每天六点见 盆景世界 Yesterday



▲ 7月25日, 韩国盆栽园在如皋花木大世界隆重开园。

摄影、撰文 | 盆景世界

大暑时节的如皋花木大世界, 一派热闹喜庆的景象。2019年7月25日, 来自中、韩两国相关政府部门的领导及盆景界嘉宾一百余人共同见证首家韩国盆栽园落户中国如皋。



◀ 开馆(园) 仪式现场, 如皋市政协副主席、市花木盆景产业转型发展工作领导小组副组长杜永红(下图左1), 韩国山林厅国际山林协力官高纪演(下图左2), 韩国盆栽组合会长朴秉燮(下图左3), 国际盆景大师王如生(下图右1)等先后致辞。



杜永红指出,如皋是中国花木之都,全市花木种植面积达20万亩,全产业链产值200亿元,其中规模设施同行领先,经营辐射国际国内的国际园艺城全年交易额近180亿元。中韩两国一衣带水,盆景交流源远流长。韩国盆景大师馆(园)的安家落户,标志着如皋在整合中外资源、打造国际盆景文化艺术交流大舞台实现了新突破,迈向了新台阶。

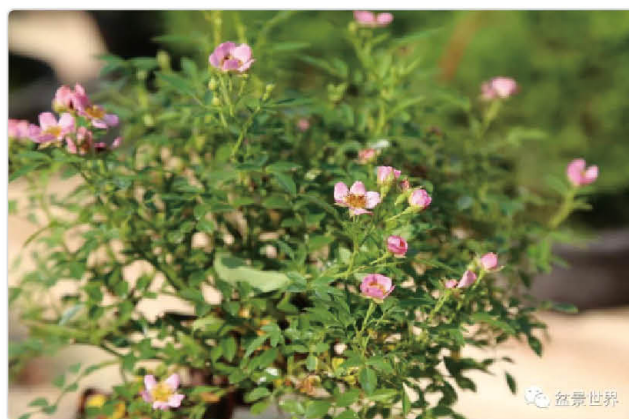
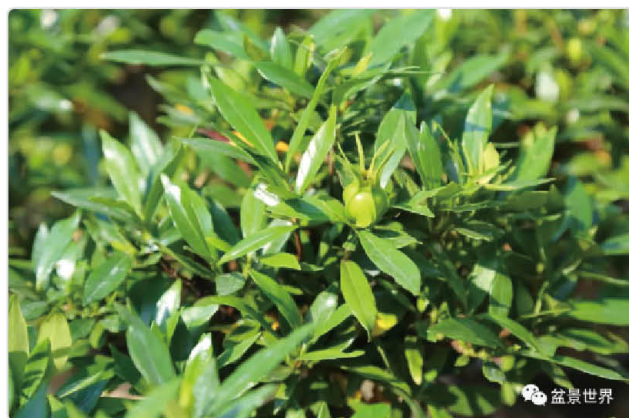

▲ 韩国盆栽园园景

据园主、韩国盆栽组合副会长金世元介绍,盆栽园是韩国盆栽组合与如皋花木大世界开展国际盆景交流的一个项目,得到了韩国政府和中国如皋市政府的大力支持。今后盆栽园将竭诚服务于中国盆景爱好者,共同谱写韩中盆景事业新篇章。



◀ 韩国盆景大师金锡柱作现场示范表演

摄影、撰文 | 盆景世界

中国花卉协会盆景分会执行会长施勇如、秘书长郝继峰, 中国风景园林学会花卉盆景赏石分会秘书长史佩元, 中国盆景艺术家协会副会长李元森, 盆景乐园网站长郑志林, 海南盆景专业委员会主任刘传刚, 云南盆景赏石协会理事长韦群杰, 云南观赏苗木协会盆景分会会长苏跃文, 江西盆景协会秘书长欧阳喆, 贵州省盆景艺术协会小品分会会长袁尉慈, 山东盆景协会联盟主席殷志勇, 苏北盆景协会联盟副主席唐森林, 盆景收藏家王平、胡道中、倪炳贵、倪灿峰等出席开园仪式。





# 녹색자금으로 교정시설 분재체험 프로그램 운영

우리 조합에서는 금년도 3월 말부터 11월까지 '2019년도 교정시설을 방문하여 분재체험 프로그램'을 운영하였다.

분재체험 프로그램은 산림청 한국산림복지진흥원의 복권기금 지원을 받아 분재전문가인 국가 공인분재 전문관리사가 교정시설을 직접 방문하여 진행하고 있으며 분재체험은 일반 숲 체험과 차별화하여 교정시설 출소예정·보호관찰 대상자를 대상으로 분재소재를 수혜자에게 제공하고 자기주도적으로 종합조형예술인 분재작품을 만드는 프로그램으로 운영한다.

분재체험 프로그램은 2017년부터 매년 운영해 왔으며 교정시설 출소예정자에게 사회복지전 교육을 실시하여 분재와 사람의 어울림을 통해 건전한 인성 및 사회성회복, 출소 후 직업탐색 기회를 제공하고 있어 큰 호응을 얻고 있다.

2019년에는 전국 교정시설에 참가모집하여 참여신청 접수한 결과 4개 교정시설이 신청해 24회에 걸쳐 520명의 출소예정·보호관찰 대상자가 프로그램에 참여하였으며, 교육은 우리 조합 소속 전문분재관리사 및 분재관리사 1급이 주 강사 및 보조강사로 참여하여 진행하였다.

## 1. 사업 개요

### 가. 사업목적

- 분재(식물)와 사람의 교감을 통한 건전한 인성 및 사회성 회복.
- 자기주도적 분재창작 활동으로 성취감 및 자긍심 증진.

- 분재이론 및 기술 습득으로 직업 탐색의 기회 제공.

### 나. 사업내용

- 사업명 : 교정시설 출소예정·보호관찰 대상자 분재체험교육
- 시행기관 : (사)한국분재조합
- 총사업비 : 녹색자금 25백만원
- 사업장소 : 장흥교도소, 충주구치소, 청주여자교도소, 서울동부구치소
- 사업횟수 : 24회
- 수혜인원 : 520명

## 2. 월별 사업실적

(단위 : %)

구분	세부사업명	기간	강사	단위	연간사업량		
					계획	실적	실적률
녹색 자금	계		8명		480	520	108
	청주여자교도소	3,7,11월	김태형, 박상현	명	60	55	92
	장흥교도소	3~10월	김용목, 오원근	명	160	192	120
	충주구치소	4~11월	김태형, 박상현	명	160	176	110
	서울동부구치소	4,5,7,9,10월	남상진, 신미정	명	100	97	97

## 3. 사업성과

- 사회로부터 격리되어 심신이 불안정하고, 삶의 의욕이 나약한 출소예정 및 보호관찰 대상자에게 자연을 느끼고 분재의 아름다움을 창출하는 기술을 배움으로써.
- 그들의 마음의 안정을 도모하고 분재기술의 습득을 통해 사회에 나가 보다 쉽게 적응할 수 있는 계기 마련.

【장흥교도소 교육사진】

주 강 사 : 김용목    보조강사 : 오원근



▲ 3월



▲ 4월



▲ 5월

【충주구치소 교육사진】

주 강 사 : 김태형    보조강사 : 박상현



▲ 5월



▲ 6월



▲ 7월



▲ 8월



### 【청주여자교도소 교육사진】

주 강 사 : 김태형    보조강사 : 박상현



▲ 3월



▲ 7월



▲ 11월

### 【서울동부구치소 교육사진】

주 강 사 : 남상진    보조강사 : 신미정



▲ 4월



# 국가공인 2019년 분재관리사 자격 검정시험 실시

## 1. 국가공인 분재관리사 자격 검정제도 운영

- 분재관리사는 자격기본법 제19조에 의거한 국가공인 민간자격으로 분재의 경제적, 예술적 가치를 높이기 위한 소재 재배 계획을 수립하고 분재생산관리, 수형관리, 위탁·방문관리, 유통관리, 분재 평가 등에 종사하는 분재분야 전문가이다.
- 분재관리사는 분재전문관리사, 분재관리사 1급, 분재관리사 2급으로 구분되어 있으며, 분재전문관리사는 전문인으로서 분재인의 저변 확대에 따른 전문인 교육과 신기술 개발 및 평생교육의 이념에 필요한 분재관련 직업교육과 전문관리인의 직무를 수행하고, 분재관리사 1급은 분재 기술문화의 발달과 개발 및 이에 따른 필요한 산업 시장의 유통, 도매입과 판매, 종합관리 등의 직무를 수행하며, 분재관리사 2급은 분재 기초직무로서 기술의 정착 및 유지발전과 생산·판매 종사자로서 직무를 수행 한다.
- 분재관리사 자격 검정시험은 1년에 2회 정기 자격검정과 실시하고 있으며, 자격 수요가 있는 경우에는 자격검정위원회의 결정에 따라 수시자격검정을 실시할 수 있다.

### ■ 제37회 시험

- 일 시 : 2019. 5. 25(토) 13:00~18:00
- 장 소 : 서울 양재동 화훼공판장 2층 국화홀
- 응시자 : 총 48명(1급 31명, 2급 17명)
- 심사위원
  - 검정위원장 외 4명 (김점섭, 김정복, 윤석산, 손장태)
  - 행정지원 2명 (사무처 요원)

### ■ 제38회 시험

- 일 시 : 2019. 11. 13(토) 13:00~17:00
- 장 소 : 서울 양재동 화훼공판장 2층 국화홀
- 응시자 : 총 96명 (전문 : 전문 12명, 1급 : 53명, 2급 : 31명)
- 심사위원
  - 필기감독 : 5명(위원장 김정섭, 김용목, 윤석산, 김석현, 이종갑 위원)
  - 실기감독 : 8명(전문 : 윤석산, 이화영, 1 급 : 김정섭, 김성식, 홍의표, 이종백, 2 급 : 김용목, 김석현)



□ **분과별 위원 숙지사항**

운 영 분 과	· 소재시험장내 반입, 촬영 후 반출
감 독 분 과	· 감독자는 응시자의 신분을 확인 한다. · 감독자는 답안지를 3회 이내로 교환 할 수 있다. · 감독자는 필기 시험자 퇴장 시 응시표 및 볼펜을 회수한다.
채점(실기) 분과	· 실기시험 완료 작품은 지정 표찰을 분에 꽂아 촬영장로 이동토록 한다(응시자).
출 제 분 과	· 응시생 필기 시험장에 참석하여 문제의 질문이 있을 경우 답변할 수 있다.

□ **채점기준**

<전문관리사, 1급, 2급>

- 필기시험(100점 만점)과 실기시험 (100점 만점) 구분 채점
- 필기평균 60점 이상 합격 (단, 과락 시 <과목당 40점 미만> 불합격)
- 실기시험 60점 이상 합격

■ **제37회 및 38회 합격자 명단**

□ **제37회 합격자**

<분재관리사 1급>

이 훈 최두용 이상현 민병문 김흥기  
김영수 김한모 박관순 정현주 김승호  
김정숙 김의숙 김권후 조영태 이창현  
(15명)

<분재관리사 2급>

박순규 윤송열 빈상희 진경진 박상진  
장휴태 안수민 안다연 박주은 이채림  
김원섭 김우빈 백승재 채시우 오민수  
정규삼 (16명)

□ **제38회 합격자**

<분재전문관리사>

최집승 김명섭 장길예 최영호 민흥식 (5명)

<분재관리사 1급>

김형근 이은옥 오영권 홍순건 강일록  
하재옥 유미례 이승훈 이찬식 육심환  
김창옥 김철희 최동용 김영익 박성여  
이상주 윤해선 정선철 권관중  
노디아앨러릭 권수경 최중일 김재천  
김동영 신장균 이수형 윤민하 황효기  
구재모 박범숙 김종희 (31명)

<분재관리사 2급>

손주희 최운용 문달연 김기대 변세민  
이윤희 고애자 박종순 지용한 전정애  
김영호 김지현 이경선 이현민 김의현  
양광승 박성현 김지홍 이경희 권도라  
김현숙 유 신 이재영 이기주 김영주  
손정표 임채영 이재승 (28명)





▪ 필기 및 실기 시험 광경



▲ 시험장



▲ 심사위원 소개



▲ 수험생 확인



▲ 필기시험



▲ 필기시험



▲ 실기시험 준비



▲ 실기시험중



▲ 실기채점



## 2. 2019년 분재관리사 소양·보수교육 실시

### ▪ 교육목적

- 소양교육은 당해 필기 및 실기 합격자에 한하여 자격증 부여 전 최소한의 분재지식을 교육한 후 자격증 부여.
- 보수교육은 자격 취득 후 3년이 경과자를 대상으로 분재정보 및 지식보강을 위한 의무적 교육 실시.

### ▪ 제37회 교육

- 일자 : 2019. 1. 27.
- 인원 : 140명(35회 12명, 36회 60명, 3년 경과자 68명)
- 장소 : 서울 양재동 화훼공판장 국화홀

### ▪ 제38회 교육

- 일자 : 2020. 1. 18.
- 인원 : 140명(35회 12명, 36회 60명, 3년 경과자 68명)
- 장소 : 서울 양재동 화훼공판장 국화홀



▲ 분재수목학 교육(권영한)



▲ 분재수목학 교육(권영한)



▲ 수목생리학 교육(이규화)



▲ 수목생리학 교육(이규화)



▲ 분재개작(이화영)



▲ 분재개작(이화영)



## 제6회 영호남분재교류전 (전북·경북지부)

영호남분재교류전은 백제권과 신라권의 분재 문화교류를 통해 동서화합을 도모함은 물론 분재의 우수성을 널리 알리고 도민들의 정서함양과 삶의 여유를 느끼는 행복한 시간을 제공하기 위해 추진하는 분재문화 교류전으로 1999년 제1회를 포항 문화예술회관에서 개최한 이래 올해 제6회를 맞이하였다.

금년도에는 한국분재조합 경북지부주최로 2019년 11월 22일 ~ 11월 24일(3일)까지 경북 포항시 실내체육관에서 이철우 경상북도지사와 장경식 도의회

의장, 이강덕 포항시장과 서재원 시의회 의장, 박병섭 한국분재조합회장, 이원준 경북지부장, 송근섭 전북지부장과 전국의 분재관련 단체 및 동호회 여러분이 참석한 가운데 성대하게 개최하였다.

이번 전시회는 그동안 한국분재조합 경북 및 전북지부 조합원들이 정성들여 가꾸어온 분재 120점을 전시하였으며, 분재체험행사 프로그램 등을 운영하여 전시장을 찾은 관람객들에게 볼거리와 즐길 거리를 제공하였고 나아가 분재 산업 활성화에도 크게 기여하였다.



1. 분재 전시장 2. 한국분재조합장 인사말 3. 참석내빈



## 제15회 청풍분재전 (충북지부)

청풍분재전은 1983년부터 시작된 청주지역의 분재전 역사를 이어받아 2005년 청주지역 분재관련 3개단체가 연합하여 창립전을 개최한 이래 금년도에 제15회 청풍분재전을 맞이하게 되었다.

금년도에는 2019년 2월 23일 ~ 2월 26일(4일)까지 청주시 청주 예술의전당 2층 대전시실에서 청주분재 연합회 주관으로 한범덕 청주시장, 박병섭 (사)한국 분재조합회장, 유창효 (사)한국분재 협회 회장과 (사)한국분재조합 조합원 그리고 (사)한국분재협회 회원 여러분이 참석한 가운데 성대하게 개최하였으며, 이번 전시회는 그동안 한국분재조합 충북지부 조합원과 (사)한국분재조합 청주흥덕분재회, 청주 상당지부 회원님들이 정성들여 가꾸어온 분재 120 점을 출품하여 청풍상에는 애기감나무 분재를 출품한

최완구, 소나무 분재를 출품한 이연훈, 모과나무를 출품한 이달우 회원님이 수상하였으며, 우수상은 소품셋트 조명기, 심산해당 최병찬, 곰솔 박재현, 쥐똥나무 김규배, 곰솔 박천규, 소사나무 윤구원 회원님이 수상하였다.

청풍분재전은 청주시의 3대 행사라 할 수 있는 역사와 전통을 자랑하는 아주 의미 있는 전시회로 거듭나고 있으며, 전시회 개최를 통해 청주시민 뿐만 아니라 전국의 분재를 사랑하는 분재 애호가들에게 분재를 보고, 느끼고, 정서 순화에 도움이 될 수 있는 기회를 제공하기 위해 매년 더욱 노력하고 있으며, 나아가 우리나라 분재 산업 활성화에도 크게 기여하고 있다.



# 수 상 작 품



최 완 구  
수 종 : 노아시

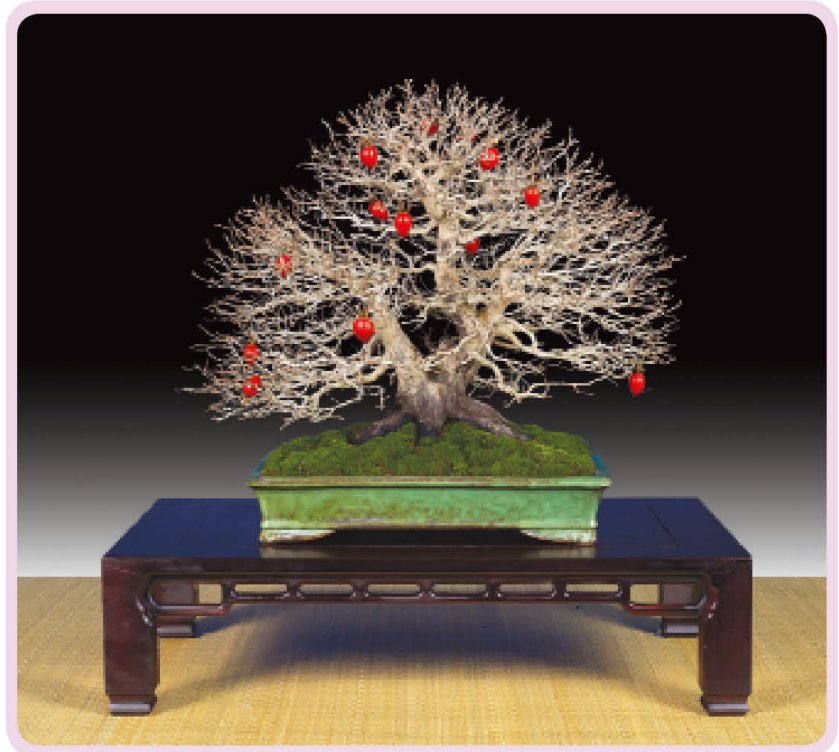

이 연 훈  
수 종 : 소나무







최 병 찬  
수 종 : 심산해당



김 규 배  
수 종 : 쥐똥나무



조 명 기  
수 종 : 소나무, 치자,  
노아시장수매, 명자





박 천 규  
수 종 : 곰솔



윤 구 원  
수 종 : 소사나무

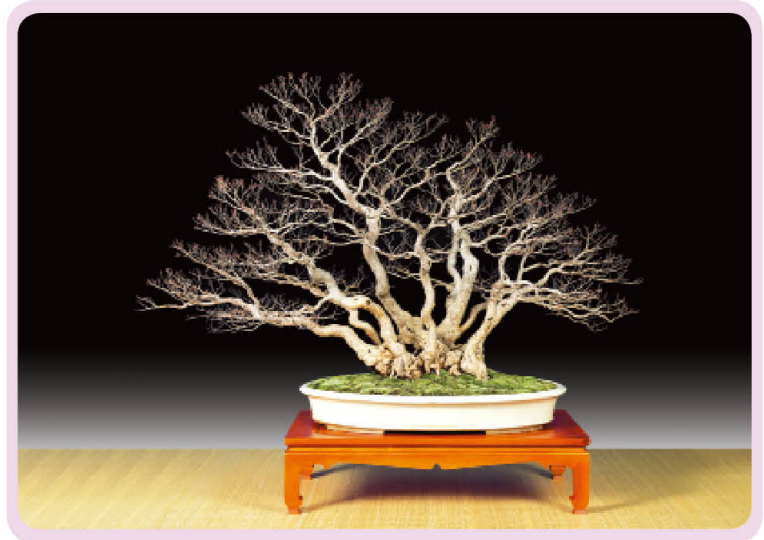

박 재 현  
수 종 : 곰솔





# 조합원 중국방문기 (제주지부)

(사)한국분재조합 제주지부 지부장 현경하 외 19명은 2019년 12월 2일 ~ 12월 5일(3박 4일) 일정으로 중국 상해, 항주, 주가각을 방문하여 항주 최대분재재배단지 및 분재판매장을 방문하여 분재재배 및 판매 등에 대한 현황과 관계자 의견을 청취하고 제주지역에서 생산되는 분재수출의 시장성을 타진하는 등 분재생산을 통한 소득 창출

방안을 모색하였으며, 아울러 중국을 방문하는 동안 조합원들과 다양한 활동을 같이 함으로써 제주지부 조합원간의 화합과 친목을 도모하는 기회를 마련하여 앞으로 지부에서 추진하는 모든 일에 조합원들이 적극 참여하고 솔선수범하여 제주 지역의 분재산업 발전에 크게 기여하는 계기가 되었다.

## ▪ 항주탐방



1 ~ 2. 분재전시장 3. 서호



## ▪ 상해, 주가각탐방



1. 상해서커스 2 ~ 3. 분재 판매장

# 사어천 향나무개작일정

## | 1. 작업일정 |

- 2019년 3월 27일 인천 솔밭경매장에서 구입하여 4월 16일차 전지작업을 한 후 4월 20일 이차 사리작업.
- 수세를 위하여 작업을 미루어 2020년 1월 28일 이차작업 사리작업 및 철사걸이 3차작업은 2년후 작업예정이며 수세를 높여 물관과 가지를 굵게하는 동시에 부정아를 이용한 축소작업과 철사걸이한 가지를 사리로 만드는 작업을 할 것입니다. 완성은 2024년 3월 예정입니다.

## | 2. 수형의 구상과 설계 |

수형의 구상은 말 그대로 실제로 있거나 상상 할 수 있는 사물을 사실적으로 표현하는 것으로 즐거움과 고뇌가 상상력의 꿈속을 헤메이며 결과적 설계도를 만들어 내야하는 가장 많은 시간을 필요로 하는 작업이다.









### | 3. 사어천 향나무 개작 1 |

개작 전 수고70 \* 수폭105 = 개작 후 수고40 \* 수폭45



### | 4. 정면 |









| 5. 후면 |







| 6. 좌측면 |









| 7. 사리작업 |





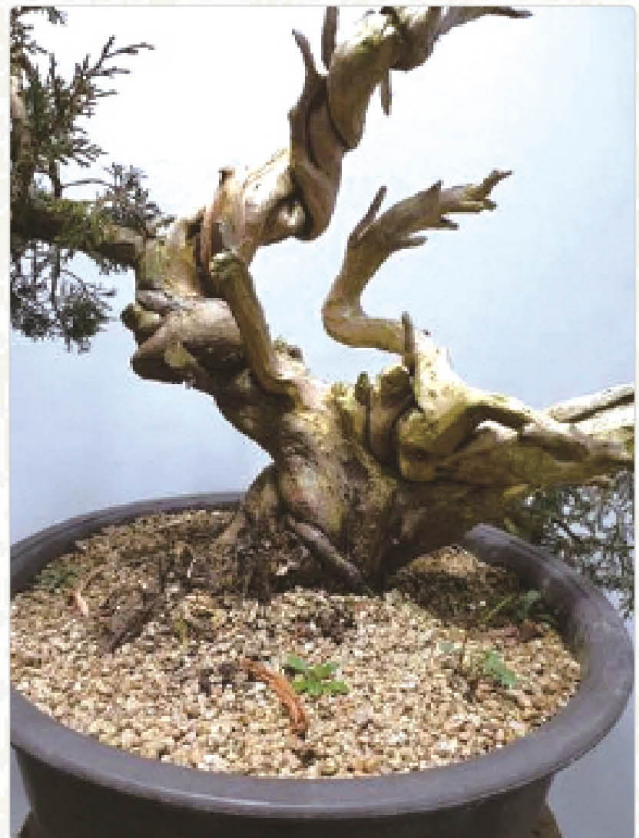



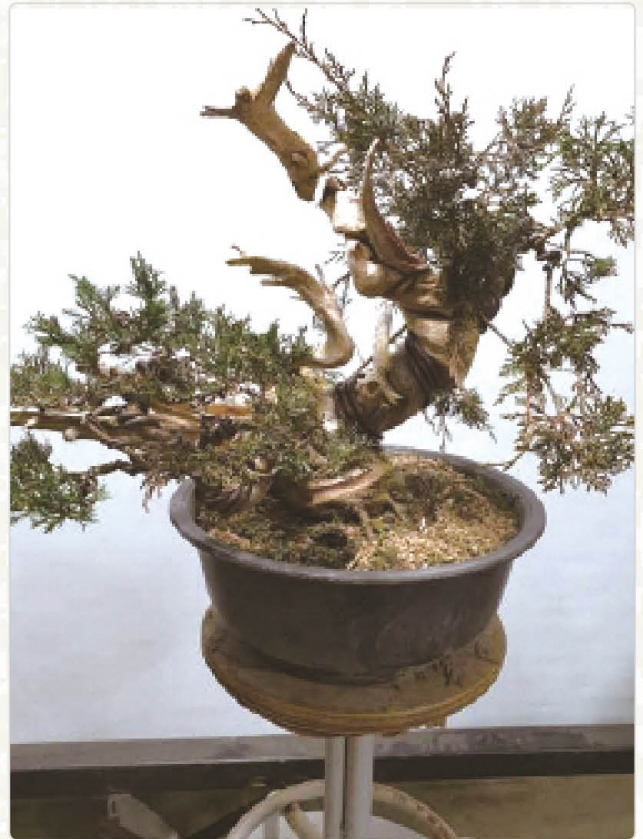



| 8. 사어천 향나무 개작 2 |

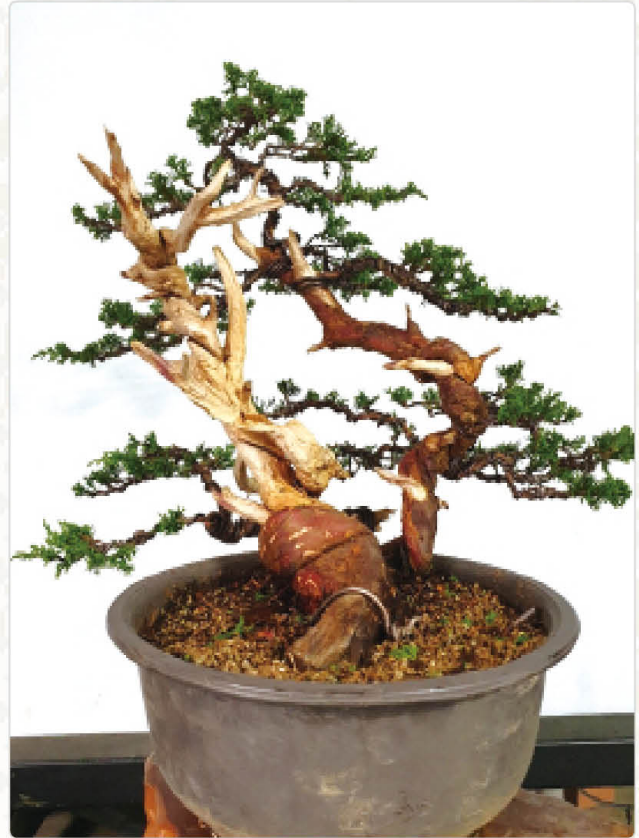



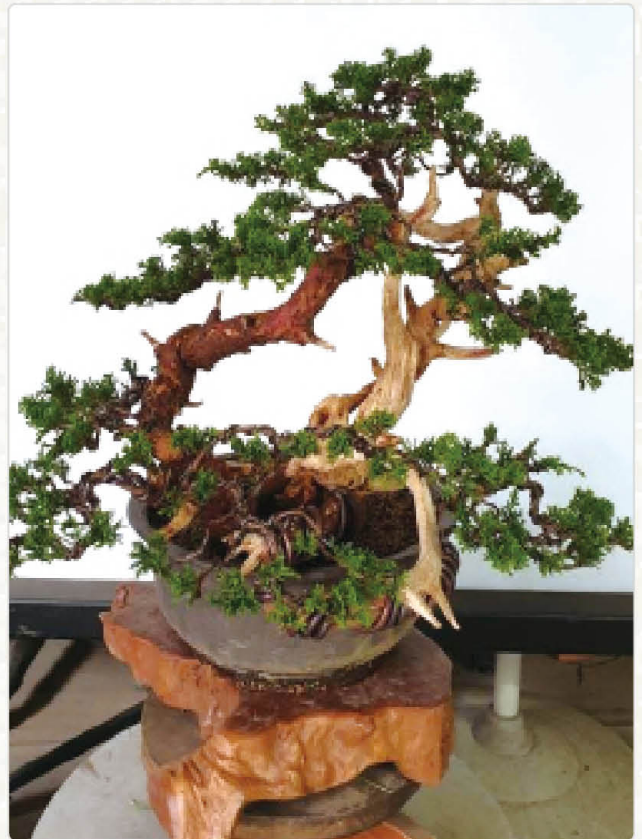







## 분재의 병해 (13) 그을음병 (Sooty mold)



농학박사,  
한국수목보호협회 상임이사

### 이 승 규

이번 호에서는 분재를 포함하여 조경수에서 매우 흔하게 발생하여 관상적 가치를 떨어뜨리는 그을음병을 소개합니다.

#### | 병원균 |

그을음병의 발생에 관여하는 병원균은 자낭균류인 *Meliolaceae*, *Parodiellinaceae* 및 *Asterinaceae* 및 *Capnodiaceae*에, 불완전균류로 *Dematiaceae*에 속하는 균들이 알려져 있으며, 이들 곰팡이들은 식물의 표면에서 자라는 특성을 갖고 있다.

*Meliolaceae* 및 *Asterinaceae*는 따뜻한 지방의 상록활엽수에 많이 기생하고, *Capnodiaceae*는 흡즙성 곤충에 수반하여 부생(腐生)하는 대표적인 균으로 널리 분포하는 것으로 알려져 있다.

우리나라에서는 *Balladynella* sp.(굴거리나무), *Phacellium alangii*(박쥐나무), *Capnophaeum* sp.(밤나무), *Capnodium salicinum*(버드나무), *Hypocapnodium japonicum*(사스레피나무), *Triposporiopsis spinigera*(솜대), *Capnodium*

sp.(조릿대류), *Meliola* sp.(탱자나무) 등이 한국 식물병명목록(2009)에 기록되어 있으나 더 많은 종류의 그을음병균이 나무에 부생성 외 부착생균 또는 매우 드물지만 기생균으로 분포할 것으로 생각된다. 일반적으로 병원균은 기주 특이성이 없고 발병상황에 따라 관여하는 균의 종류도 다르며, 하나의 잎 표면에 여러 균종이 섞여서 발생하기도 한다.

#### | 분포 | 전국

#### | 기주 |

굴거리나무, 박쥐나무, 밤나무, 버드나무, 사스레피나무, 솜대, 조릿대류, 탱자나무 (이상 한국 식물병명목록, 2009), 낙엽송, 소나무류, 주목, 버드나무, 동백나무, 후박나무, 식나무, 대나무 등 대부분의 침·활엽수에서 그을음병이 발생하고 있다.

#### | 피해 |

기주세포로부터 영양분을 얻지 않으므로 병원체에 의하여 나무가 말라죽는 일은 없으나 식물의 잎에 도달하는 빛이 차단되므로 광합성이 방해되어 수세가 쇠약해지며, 특히 굴, 커피, 망고 등과 같은 경제적 작물에서는 수확량 감소와 밀접한 관계가 있다.

조경수와 분재의 어린나무와 큰 나무의 구별이 없이 잎과 가지, 줄기에 검은색 그을음이 덩어리 있으므로 나무가 지저분하게 보이며, 관상가치를 떨어뜨린다. 각지벌레, 진딧물 등 해충이 많이 발

생하는 나무에서 많이 발생하며, 거꾸로 이병이 심하다면 이들 해충의 피해 또한 심하다는 경고가 될 수 있다.

### | 진단 특성 |

병원균이 잎 표면에 있다는 점이 흰가루병과 유사하지만, 흰가루병은 잎 전체가 하얗게 보이고, 그을음병은 잎 표면에 그을음이 묻은 것처럼 짙은 갈색~검은색으로 보이는 차이점이 있다.

병원체는 진딧물이나 깍지벌레와 같은 흡즙성 해충의 배설물인 담로(甘露, honey dew)를 영양분으로 자란다. 기주세포로부터는 영양분을 얻지 않는다.

잎 표면에서 검은색의 얇은 막처럼 보이는 물체는 병원체의 짙은 갈색 또는 검은 회색을 띤 균사가 자라서 만들어진 균사막과 포자이다.

처음에는 불규칙한 형태의 검은색 병반이 형성되며, 이후 주위의 다른 병반과 합쳐져 잎의 전면으로 퍼지면서 잎, 가지 및 줄기에 짙은 색의 피막을 형성하여 잎 표면이 검게 보인다.

이 피막은 핀셋 등으로 얇은 종이처럼 쉽게 벗겨지며, 피막 아래의 기주세포는 건전한 상태를 보이므로 쉽게 진단이 가능하다(그림의 배롱나무 병징 참조).

### | 생태 특성 |

이 병은 통풍과 햇빛이 잘 안드는 장소와 고온 다습한 환경에서 주로 발생하며, 보통 7월 중, 하순부터 발생하기 시작해서 장마철 이후인 8~9월에 가장 많이 발생한다.

주로 잎에 발생하지만 가지, 줄기, 열매 등에도 발생한다. 그을음을 발생시키는 병원균으로는 흡즙성 해충인 깍지벌레, 진딧물 등의 배설물과

식물체의 분비물에 2차적으로 기생하는 부생성 그을음병균이 대부분이지만 매우 드물게 해충과는 관계없이 흡기(吸器, haustorium)를 형성하여 나무로부터 직접 영양을 흡수하는 기생성균도 알려져 있다.

그러므로 있는 부생성 균의 균사에는 부속지(附屬枝)가 없고, 표면은 끈한 물질로 보호된다. 병원균은 병반 위에서 균사 또는 자낭각의 형태로 겨울을 나고 이듬해 봄에 1차 점염원이 된다. 포자가 바람에 날려 전파되지만 진딧물, 깍지벌레, 가루이를 비롯하여 분비물에 모여드는 개미, 파리, 벌 등 곤충에 의해서도 전파된다.

### | 방제 |

큰 나무가 아닌 경우에는 촉촉한 형질, 종이 또는 손으로 쉽게 제거할 수 있다. 발병 원인은 통기불량, 과습, 양분 부족 등에 의한 생육 불량 또는 질소질비료의 과다가 있으므로 이점에 유의한다.

그을음병에 대하여 직접적 방제 수단을 사용할 필요는 없으나 문제가 되는 곤충(해충)을 제거하면 그을음병이 더 이상 발생하지 않는다.

휴면기에 기계유유제 20~25배액을 살포하고 발생기에는 페니트로티온유제 1,000배액을 살포하여 깍지벌레 등을 구제한다.

구리계통의 살균제는 흡즙성 해충의 번식을 도우므로 사용하지 않는 것이 좋다고 알려져 있다.





소나무 잎 병징



소나무 잎 병징



회양목 잎 병징



배롱나무 잎 병징

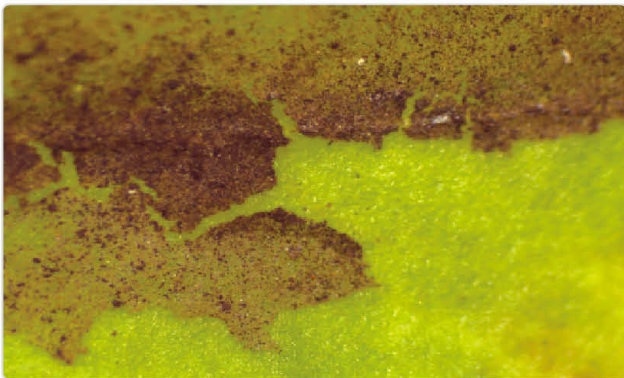

배롱나무 잎 앞면 표징(균사막)

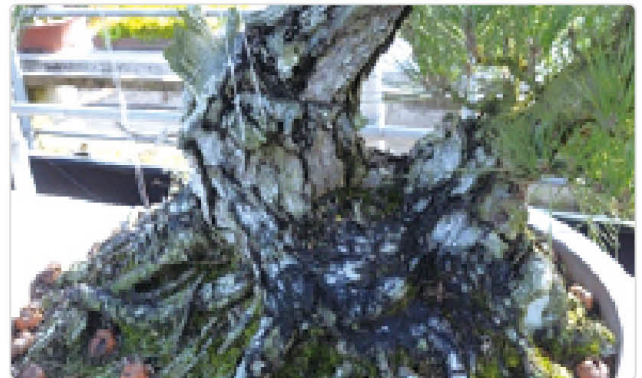

소나무 분재의 줄기 병징

※참 고

유기합성 농약은 약해 및 환경 독성 발생, 병원체와 해충의 약제 저항성 증가, 등 문제가 있어 사용상의 규제 또한 엄격하므로 값이 싸고 효과도 좋은 보르도액, 석회황합제와 같은 약제를 사용하기를 권장하며, 제조법과 사용상의 주의점을 간략히 소개합니다.

### 1. 보르도액 [Bordeaux mixture]

석회보르도액이라고도 한다. 보르도액은 19세기 말경 프랑스 남부 보르도시(市)를 중심으로 한 포도재배지에서 황산구리와 석회의 혼합물이 포도노균병(露菌病)에 효과가 있는 것을 발견한 이래 현재까지도 과수나 화훼작물에 보호살균제로서 널리 사용되고 있다.

\* 예방제이며, 치료 효과는 없음.

이 농약은 다른 농약과 달리 사용하려고 할 때 농가에서 직접 제조하여 사용한다는 것이 특징이다. 보르도액은 황산구리액과 석회유로 만드는데 이 두 액의 혼합 비율·전체 액량·사용 목적에 따라 여러 가지 보르도액을 만들 수 있다.

원료로 사용되는 구리염은 황산구리  $CuSO_4 \cdot 5H_2O$ 만을 사용하나 석회는 생석회 이외에 소석회(消石灰)를 사용할 수도 있어 이들을 각각 생석회보르도액(또는 단순히 석회보르도액)·소석회보르도액이라 한다.

그러나 효과는 후자가 전자보다 떨어지므로 일반적으로 소석회보르도액은 사용하지 않는다.

☞ 제조법 등 보다 자세한 것은 농촌진흥청 홈페이지 “유기농자재 보르도액 만들기 <http://www.nongsaro.go.kr/portal/ps/psb/psbo/vodPlay.ps?mvvNo=621>” 참조

### 2. 석회황합제 [lime-sulfur mixture, 石灰黃合劑]

1981년부터 프랑스에서 포도 병해 방제용으로 사용되어 온 것으로, 값이 싸고 살균력뿐만 아니라 살충력도 있으므로 지금까지도 과수병 해방제용으로 널리 사용되고 있으나 약해가 일어나기 쉬운 결점이 있다. 이 농약의 주성분은 약 27% 이상의 다황화석회  $CaS_5$ 로 되어 있으며 적갈색의 투명한 액체로서 강한 알칼리성을 띠며 비중은 1.29이다. 불안정한 화합물로서 공기 중에서 산소와 이산화탄소와 작용하면 쉽게 분해한다.

이 농약의 조제는 생석회와 황을 1:2의 무게비로 배합하여 가마솥에 넣고 소량의 물을 가하여 약 2기압, 120~130°C에서 약 1시간 동안 가열 반응시킨 후 20분간 숙성(熟成) 냉각시킨 다음에 불용물을 제거하고 밀봉하여 보관한다.





## 나무이야기 - 대추나무 이야기



조경특급기술자

이 노 혁

대추나무(*Zizyphus jujuba* var. *inermis* Rehder)는 갈매나무과 대추나무속에 속하는 교목(큰키나무)이고 낙엽수(갈잎나무)의 유실수이다. 대추나무 종류는 세계적으로 약40여종이 있다고 하는데 이들은 크게 나누어 북반구 온대지방에서 자라는 중국계와 남반구의 열대 아열대지방에서 자라는 인도계가 있다. 이중 중국계는 우리나라 중국 일본을 비롯하여 동남아시아 지역과 러시아 남부 독일 등 유럽 동남부와 북미주의 캘리포니아 지역을 비롯한 중남미지역에서 재배하고 있다. 우리나라에서 자생하거나 재배되고 있는 종류는 뿔대추(*Zizyphus jujuba* Mill.)와 이의 변종인 보은대추(*Zizyphus jujuba* var. *hoonensis* T. B. Lee)와 위에 표시된 대추나무가 있다. 1970년대 이후에 개량되었거나 도입된 품종은 이번 해설에서 제외하였다.

인도계 대추나무는 인도 파키스탄 중국남부 지방을 포함한 열대 아열대 지방에서 재배되고 있는데 이들은 상록(늘푸른나무)성이므로 우리나라와 같은 온대지방에서는 재배하지 않는다.

중국에서는 4000년 전(기원전 2000년)부터 화북지방(북경시 산서성 하북성 하남성 산서성)과

만주지방일대에서 중국계 대추나무의 주산지가 형성되었었다하며 시리아에서는 1세기경 즉 2000년 전부터 재배되고 있었다는 기록이 있다 한다.

대추나무의 원산지는 유럽동남부와 아시아 동남부라는 주장과 현재의 재배종과 유사한 대추가 북아메리카와 유럽 남서부 지방에서 재배 이용되었다는 기록이 있어 이 지방이 원산지라고 주장하는 학자가 있다.

### 1. 대추나무 이름의 유래와 이명(異名)

#### 가. 이름유래

대추나무는 중국 이름 대조목(大棗木)에서 조(棗)는 중국어 발음의 “첸” 라고 한데는 이 것이 우리나라에서는 “대첸”가 “대추”로 바뀐 것으로 추정하고 있다.

일본어 이름은 여름에 싹이 튼다하여 하아(夏牙)인데 일본말로 “나쁘매 노끼”라 한다. 중국어 이름 대조에서 조(棗)는 나뭇가지에 가시가 돋는 데서 유래된 것이라 한다.

#### 나. 대추나무의 이명(異名)

\* 대추나무 : 너초, 대추

\* 보은대추나무 : 보은대추

\* 뿔대추 : 메대추, 뿔대추, 산대추나무, 살매나무  
우리나라에서 옛날에 양반들이 늦게 나온다는데 비유하여 대추나무의 싹이 다른 나무보다 늦게 나오기 때문에 양반나무라는 별명이 붙었다. 북한에서는 대추나무를 산대추 또는 살매나무라 한다.

## | 2. 대추나무 종류별 특성 |

### 가. 대추나무

대추나무는 뿔대추나무의 변종이며 키가 10m 내외로 자라는 교목 낙엽 활엽수이다. 잎은 티스폰 모양이고 크기도 비슷한 타원형이고 기름을 발라놓은 것처럼 반들거린다. 새싹은 다른 나무들보다 늦게 나와서 양반나무란 별칭을 갖고 있다.

몇십년 전까지는 표고 100 ~ 500m 지역에서 자랐는데 근년에 와서는 지구의 온난화로 표고 800m 까지 자랄 수 있다.

꽃은 5 ~ 6월에 노란연두색으로 피는데 잎겨드랑이에서 핀다. 열매는 9월 하순부터 10월에 연초록색에서 붉은색으로 물든다. 열매의 크기는 길이 1.5 ~ 3.5cm, 직경 1.2 ~ 3.0cm 정도의 장타원형이다. 같은 나무라도 크기가 일정하지 않다.

### 나. 보은대추나무

보은대추나무역시 뿔대추나무의 변종인데 외관상 대추나무와 똑같아 설명을 생략한다. 다만 대추나무와 다른 점은 종자 속에 “인”이 없는 것이 특징이다. 보은대추가 왜 유명한지 관련된 근거를 제시해 보겠다.

- 1) 규합총서(1809년, 순종9년) 빙허각(憑虛閣) 호를 갖인 이((李)씨가 (이름미상) 부녀자를 위해서 지은 여성생활참고서에 8도 소산이라는 제목으로 우리나라 8도 대표 농특산물을 소개하고 있는데 그중에 보은대추가 가록되어 있다.
- 2) 세종실록지리지 148권에 충청도 청주목 보은현의 토공(土貢) 목록에 대추가 기록되어 있다.
- 3) 동국세기 홍석보(조선순조 때의 학자)가 지은 세시풍속서에 봄날과 관련하여 대추속담을

소개하면서 충청도 청산과 보은 지역에 지리적으로 대추가 잘 열리고 있다고 기록되어 있다.

- 4) 성호사설 8권에 수록된 인사문(人事門)의 생재(生財)에 청산 보은 사이는 깊은 산중이라 별다른 산업이 없고 대추가 잘 되어 벌레 먹은 것이 없어 사방에서 장사꾼이 모여 든다고 하였다.
- 5) 택리지에 보면 보은의 풍토는 대추재배에 알맞아 백성들은 대추를 파는 일을 직업으로 삼기도 했다는 내용이 있다 한다.
- 6) 서원대 최석현 교수가 2010년 3월 발표한 보은대추를 연구분석한 결과를 보면 일반대추에 비해 유리당이 뛰어난 당도가 있고 특히 일반대추에서 확인되지 않은 Sucrose 함량이 7.89% 수준이라고 했다.

\* 조지방(2.93%) 조단백(1.84%)의 함량 중에 특히 아스파라긴(숙취해소물질) 267mg/100g 수준, 프콜린(콜라겐 전구물질-노화방지) 731 mg/100g 수준이 확인되어 탁월한 기능이 있음이 사실로 입증 되었다. 유방암에 유용한 성분도 함유하여 대추가 여성에게 좋다는 것도 확인 되었다. 단 보은대추는 일반대추에 비해 갈슘함량이 낮았다 한다.

### 다. 뿔대추나무

뿔대추나무는 대추나무와 유사하여 다른점만 설명한다. 자라는 높이는 대추나무보다 작은 6~7m 정도의 대관목 내지는 소교목이다. 가지 끝과 잎 뒷면에 털이 약간 있고 수피는 회색으로서 평편하고 대추나무와 같이 표피가 거칠지 않고 쉽게 벗겨지지 않는다. 열매는 대추나무가 장타원형인데 뿔대추는 둥글다. 보통사람이 쉽게 구별할 수 있는 것만 사진으로 비교해 본다.





가시: 대추나무



수피: 대추나무



뫼대추나무



뫼대추나무

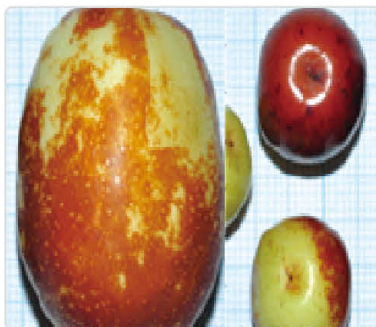

열매: 대추 뫼대추



씨: 대추 뫼대추

### | 3. 대추나무에 대한 전설과 속담 |

가. 전설: 대추는 옛날부터 장수식품으로 알려져 왔고 오늘날도 노화 방지식품이라 하는데 사실은 방지가 아니고 지연이란 말을 써야 온당 할 것으로 본다.

“옛날 시골에 사는 농부가 산에 땀감을 하러 갔는데 옆 골자기에서 딱딱 소리가 나서 가보니 머리가 하얀 노인들이 바둑을 두고 있었는데 재미가 있어서 옆에서 구경을 하고 있노라니 먹을 것 (지금의 대추)을 주어서 먹고 나서도 시간 가는 줄 모르고 구경을 하다가 서둘러 마을로 내려와 보니 세월이 200년 정도 흘렀고 자기 집도 없어졌다는 것이며 마을은 편안해지고 배도 불러서 세월 가는 줄 모르고 살았다는 전설이 있다.”

**나. 벼락맞은 대추나무 :** 대추나무가 오래되어 벼락을 맞은 나무를 벽조목(霹棗木)이라 하는데 이 나무의 속에 있는 붉은색 심재부를 가루로 만들어 부적을 만들어 지니고 다니면 잡귀가 근접하지 못하여 해로움을 당하지 않는다는 전설이 있다.

**다. 황인석의 조부棗賦)에 보면 대추나무는 4가지 득이 있다고 한다. 첫째는 식재한 해에 바로 득이 온다. 둘째는 한 나무에 열매가 많이 맺는 득, 셋째로는 나무의 재질이 단단한 득, 넷째는 귀신을 쫓는 득이 있다 하였다 한다.**

**라. 대추나무 시집보내기 :** 동국세기(東國世紀)에 의하면 오월 단오날 대추나무를 시집보내는 풍습이 있었다고 한다. 이 방법은 대추나무 가지가 친 곳에 돌을 끼워주는 것인데 이렇게 하면 대추가 더 많이 달린다는 것이다. 이것은 다소의 과학적인 근거가 있다고 생각한다. 일반 과수나무도 위로 직립하는 가지보다 30도~45도로 벌어지는 것이 좋고 돌을 끼우면 낮에 달구어진 열이 오랜시간 높은 온도가 지속되기 때문일 수도 있다. 나무에 따라서는 상처를 주면 결실이 잘 되는 것도 있다.

**마. 속담 :** 대추나무에 관련된 속담도 많다.

- \* 옛날 서울에서는 태몽으로 대추나무나 대추를 보면 아들을 낳는다고 믿었다.
- \* 여기저기 빛을 많이 진 경우 에는 대추나무 연 걸리듯 했다는 말을 쓴다.
- \* 어려운 일을 잘 견디고 이겨내는 단단하고 모진사람을 대추방망이 같다고 비유하였다.
- \* 양반은 대추 한 개로 해장한다는 말이 있다. 이 말은 영양가가 높고 조금만 먹어도 된다는 넉넉함을 비유한

뜻이다.

- \* 작아도 대추 커도 소반이란 말이 있다. 즉 대추(大棗)는 작아도 큰 대자를 쓰고 소반(小盤)은 커도 작을 소자를 쓴다는 뜻이다.
- \* 콧구멍에 낀 대추씨란 말은 작고 보잘 것 없는 것을 지칭하는 말이다.
- \* 삼복더위에 비가 오면 보은 처녀가 운다란 말은 삼복 때 비가 많이 오면 대추가 잘 안 달려 흉년이 되면 시집갈 때 혼수 마련이 어렵다는 뜻을 비유한 말이다.
- \* 대추를 보고도 먹지 않으면 3년 늙는다는 속담도 있다. 이 말은 장수식품임을 뜻하는 말이다.

#### 4. 대추나무재배

우리나라에서 재배하는 대추나무는 주로 중국계이다.

대추나무의 식재는 삼국시대부터라는 주장도 있지만 기록상으로는 고려 명종 18년(서기1188년)경에 대추나무심기를 권장했다는 것이다.

대추나무는 내한성이 강하여 표고 800m 이하, 영하 27도이상에서 재배가 가능하다. 또한 내건성 내공해성이 강하고 햇빛이 잘 들고 배수가 양호하고 토심이 깊은 곳이 좋다. 특히 자갈이 많이 섞이고 배수가 잘되는 곳이 최적지라 할 수 있다. 특히 배수가 잘 안되고 강산성토양이 부적지라 할 수 있다.

번식법으로는 유성번식(종자 파종에 의한 실생묘법)과 무성번식(뿌리를 이용한 분근묘, 포기나눔의 분주묘, 대목에 접수를 접목하는 접목묘)으로 할 수 있다.

종자번식은 대량생산에는 좋지만 모수의 우량형질을 그대로 이어 받을 수 없는 단점이 있다. 우량품질의 대량새산을 위해서는 뿔대추씨를 파종하여 대목으로 활용해서 우량종의 접수로 접목묘를 생산하는 것이 제일 좋을 것이다. 다만 소량을 사용



코자 할 시는 이용 목적에 따라 우량 건전한 나무의 뿌리를 이용한 뿌리 삽목을 권장하고 싶다. 종자파종을 할 시에는 대추나무보다 뿔대추 씨가 발아율이 좋으니 뿔대추씨를 활용하는 것이 좋을 것으로 본다.

### | 5. 대추나무 및 대추용도 |

가. 살아있는나무 : 유실수(과수), 관상수, 정원수, 조경수, 분재수 등

나. 목재 : 가구재, 기구재, 세공재, 공예품재, 조각재, 내장재 등

다. 열매 : 식용(떡재료, 약식재료, 각종요리 보조재료, 각종 음료 재료, 각종 제과 음식보양재료)

약용 : 이노제, 강장제, 영양제, 강정제, 진해제, 신경안정제, 심신안정제, 최면제, 각종 한약첨가재료 등 쓰임새가 수없이 많다.

라. 종자 : 보통 대추씨를 산조인(酸棗仁)이 라 하는데 본래는 뿔대추(산대추) 씨가 산조인이고 대추씨는 대조인(大棗仁)이다.

약용 : 식욕증진, 수면촉진, 신경안정, 혈압강하, 두뇌건강, 건망증, 식은땀, 해열, 부종억제, 당뇨 약성조화 등에 쓰인다(쓰임새 수없이 많음).

### | 6. 병충해 |

대추나무의 병충해는 가장 문제되는 것이 빗자루병인데 최근에는 내병성 내충성으로 품종개량을 해서 재배하고 좋은 약품들이 개발돼서 농업기술지도기관이나 농약판매상에서 상담하면 잘 설명해주는데 이에 따르는 것이 좋다.

가. 병해 : 빗자루병, 줄기썩음병, 탄저병, 녹병, 잎마름병 등

나. 충해 : 박쥐나방, 하늘소, 잎말이나방, 응애진딧물 등이 있다.



빗자루병에 걸린 대추나무 증상

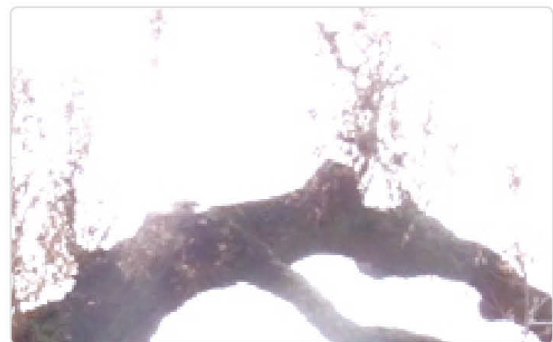

빗자루병에 걸린 대추나무 증상

### | 7. 꽃말 |

꽃말은 “처음만남”인데 대추나무는 꽃과 열매를 많이 맺어 다산(多産)을 뜻하고 열매는 장수식품으로 여겨져 결혼을 하면 신랑 신부가 시부모님께 첫 인사를 올리는데 이때 시어머니는 신부의 치마에 대추와 밤을 던져주는 관습이 옛날부터 지금까지 이어오는데 여기에서 유래된 것으로 본다.

## 2020년부터 달라지는 주요 산림제도

- 이 내용은 2019년도부터 달라지는 주요 산림제도를 정리한 것임.
- 법령의 개정이 필요한 사항은 내용과 시행시기가 변경될 수 있음.

구 분	종 전	달라지는 내용	관련 법규 (제도시행일)
			관계 부서
① 목재교육전문가 제도	(신설)	<input type="checkbox"/> 목재 교육 분야 국가자격인 목재 교육전문가 제도 신설	목재이용법 ('20.1.9)
			산림청 목재산업과 (042-481-8875)
② 산림복지전문업 등록기준 완화	<input type="checkbox"/> 사무실 구비 ※ 사무실을 별도 정의하지 않는 경우 「건축법」에 사무용 건축물로 보도록 하고 있음. [법제처 법령해석례 10-0447]  <input type="checkbox"/> 전문업 등록시 자본금 기준 ○ 1천만원~3천만원	<input type="checkbox"/> 사무실 구비 요건 완화 ○ 사무기자재를 건축물로서 주택을 포함하도록 함  <input type="checkbox"/> 자본금 기준 삭제	산림복지진흥에 관한 법률 시행령 ('19.7.9)
			산림청 산림복지정책과 (044-481-1841)
③ 나무의사 처방전 발급 및 보수교육 규정 신설	(신설)	<input type="checkbox"/> 수목진료 시 농약을 사용할 경우에는 처방전 발급 의무화  <input type="checkbox"/> 나무병원에 종사하는 나무의사는 정기적으로 보수교육을 받도록 함	산림보호법 ('20.6월)
			산림보호법 산림병해충방제과 (042-481-4076)
④ 산림복지서비스 제공자 등록기준 완화	<input type="checkbox"/> 인력기준 ○ 제공자가 운영하는 시설에 전문가를 배치	<input type="checkbox"/> 인력기준 완화 ○ 산림복지전문업을 등록한 자와 산림복지서비스 제공 계약을 체결하고 그 계약서 사본을 제출하는 경우 등록 가능	산림복지진흥에 관한 법률 시행령 ('19.7.9)



구 분	종 전	달라지는 내용	관련 법규 (제도시행일)
			관계 부서
④ 산림복지서비스 제공자 등록기준 완화	<input type="checkbox"/> 인력기준 <input type="checkbox"/> 제공자가 운영하는 시설에 전문가를 배치	<input type="checkbox"/> 인력기준 완화 <input type="checkbox"/> 산림복지전문업을 등록한 자와 산림복지서비스 제공 계약을 체결하고 그 계약서 사본을 제출하는 경우 등록 가능	산림청 산림복지정책과 (044-481-1841)
⑤ 산사태취약지역의 해제 기준 마련	(신설)	<input type="checkbox"/> 산사태취약지역 해제를 위한 판정표 및 해제절차 마련  <input type="checkbox"/> 「산사태 발생 우려지역 조사 및 취약지역 지정·관리 지침」 개정 시 신설	산림보호법 ('20.초)
			산림청 산사태방지과 (042-481-8844)
⑥ 산사태 발생 우려지역 기초조사·실태조사 판정표 개선	<input type="checkbox"/> 산사태 발생 우려지역 조사 판정표 일원화	<input type="checkbox"/> 기초조사, 실태조사 판정표로 이원화  <input type="checkbox"/> 판정표 내 조사인자의 판정점수 가중치 변화  <input type="checkbox"/> 「산사태 발생 우려지역 조사 및 취약지역 지정·관리 지침」 개정 시 반영	산림보호법 ('20.초)
			산림청 산사태방지과 (042-481-8844)



# 2020년 산림사업종합자금 집행지침 달라지는 사항

\* 세부사항은 조합홈페이지 공지사항 참조

- 개정 사유
  - 임업인의산림경영기반구축과예산의효율적인 집행을 위하여 '20년 산림사업종합자금 집행 지침을 개정하고자 함.
- 주요 변경사항
  - 융자신청시기 변경(전문임업인기반조성, 귀산촌 인창업자금)
    - (상반기) 당해연도 2~3월, (하반기) 당해연도 6~7월
  - 지원제외 대상 확대(전문임업인기반조성, 임업인 경영자금)
    - 산림조합상근임직원뿐만아니라, 농·수협상근 임직원도 지원제외 대상에 포함.  
※ 농업 및 수산업 분야 지침도 동일한 내용 반영 예정.
  - 임야매입자금 지원 제한사항 완화(전문임업인기반조성, 귀산촌인창업자금)
    - 산림경영계획 편성 기한 연장: (당초) 6개월 → (변경) 1년
    - 산림경영계획 인가서 기한 내 미제출시 해당 자금 회수 근거 마련.
    - 임야매입자금으로 공익용산지 구입 제한 내용 삭제.
  - 사후관리 기준 완화(전문임업인기반조성, 귀산촌 인창업자금)
    - (당초) 산림조합장은 산림경영계획에 따라 경영될 수 있도록 조치하여야 함.
    - (변경) 산림조합장은 융자지원을 받은 임야에 대하여 매년 1회 이상 소유권 변경 및 사업추진 여부를 확인.
  - 해외산림자원개발
    - (우선순위 기준 신설) 사업계획에 지역사회 가치를 고려한 자체 사업(융자금 사용 불가) 포함 시 우선 지원.
    - (대출시기 변경) '임산물 가공시설' 및 '해외 조림지 매수'사업의 대출시기 변경 : (당초) 사후융자 → (변경) 사전융자
    - (증빙자료 제출 근거 마련) '임산물 가공시설' 및 '해외조림지 매수' 사업의 사전융자 후 1년 이내 대상국가 중앙행정기관의 소유권 확인 증빙자료 제출.
  - 귀산촌인 창업 및 주택구입
    - (지원자격 완화) 정착자금(주택, 국산목조주택 등)의 경우 주택구입 후 전입이 가능하므로, 귀산촌 예정인 자를 대출 지원대상에 포함하고 대출금 수령 후 2개월 이내 전입을 증명.
    - (승계기준 구체화) 대출자의 세대원에 한하여 귀산촌인창업자금 교육이수 실적 충족 시 승계 가능.
  - 단기산림소득지원
    - 보조비율 개선\*에 따른 융자비율 변경 : (당초) 20% → (변경) 30%
    - \*국비 : 지방비 : 융자 : 자부담 = (당초) 20 : 20 : 20 : 40 → (변경) 20 : 30 : 30 : 20
  - 목재이용활성화 지원
    - 국산재 원목사용 실적 증빙서류 (원자재 출납 대장) 기준 마련



# 임야 대상 농업경영체, 이렇게 등록하세요!



**대상은?** 임야를 생산수단으로 하는 농업인, 농업법인입니다.

① 「산지관리법」 제4조에 따른 보전산지 및 준보전산지에서 육림업(자연휴양림·자연수목원의 조성·관리·운영업을 포함), 임산물 생산·채취업 및 임업용 종자·묘목 재배업을 다음의 기준 중 어느 하나에 따라 경영하는 사람

\* 임대외의 경우 토지정보·임대차기간·임대인 및 임차인 인적정보·서명 등을 포함한 임대차계약서 또는 인증서류를 준비하면 등록가능

- (1) 「임업 및 산촌 진흥촉진에 관한 법률」 시행규칙 별표2의 수실류(밤, 잣 제외)·약초류·약용류·수목부산물류·관상산림식물류(분재 제외)·그 밖의 임산물 : 1천제곱미터 이상
- (2) 「임업 및 산촌 진흥촉진에 관한 법률」 시행규칙 별표2의 바섯류·산나물류·분재 : 300제곱미터 이상
- (3) 밤나무 : 5천제곱미터 이상
- (4) 잣나무 : 1만제곱미터 이상
- (5) 표고지목 : 20제곱미터 이상
- (6) 산림용 종자·묘목생산업자 : 「산림자원의 조성 및 관리에 관한 법률」 제16조제1항 및 같은 법 시행령 제12조제1항제1호에 따라 등록된 자
- (7) (1)에서 (6)까지 이외 목본 및 초본식물 : 3만제곱미터 이상

**어디서?** 지방산림청에서 등록하실 수 있습니다.



② 경영주인 농업인이 주민등록소재지 지방산림청을 직접 방문하거나 우편, 팩스의 방법으로 신청합니다. 경영주 직접 방문 시 본인 신분증과 경영주의 농업인의 신분증, 도장을 지참하여 신청하고(신청서의 행정정보 및 개인정보 이용 동의 필요), 우편, 팩스 신청 시 신분증 사본을 제출합니다. 임야 소재지 지번정보를 확인하고 신청하시기 바랍니다.

**어떻게?** 요건을 갖춰 농업경영체 등록 신청서를 작성합니다.



③ 성명·주소·주민등록번호·연락처 등 기본정보와, 임야소재지·면적·경영형태·시설현황·재배품목·산림경영계획인가·생산량·교육이수·보조금수령 등의 정보를 신청서 서식에 작성합니다. ※ 임목생산이 기재된 농업경영체는 산림경영계획인가서 제출 필수

※ 신청 시 제출할 서류

1. 농업인
  - 농업인(임업정보)용 신청서(별지 제1호의2서식)
  - 신청인이 작성한 임야에 관한 정보를 증빙할 수 있는 서류 (예: 임대차 계약서(임차), 임야대장 등본, 산림경영계획 인가서, 농자재구매영수증, 농산물 출하증명서 등)
2. 농업법인
  - 농업법인(임업정보)용 신청서 (별지 제2호의4서식)
  - 정관, 출자 세부내용 확인이 가능한 서류, 등기부 등본, 농업인 확인서류 등

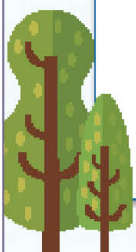

혜택은?

절차간소화 및 맞춤형 경영체 지원이 가능해집니다.



- 농업경영체 등록을 전제로 세금감면·교육지원·자격증명 간소화 등이 가능합니다.
- 경영체 유형별·사업별 지원 효과 분석이 가능해짐에 따라 기능이 중복되는 사업은 통폐합하고, 경영체가 필요한 새로운 사업을 기획하는 등 현장에 맞는 정책개발이 가능해집니다.

기간은?

신청접수 후 30일의 처리기간이 소요됩니다.



- 농업경영체 등록 신청을 하면, 접수 후 등록요건을 갖춘 경우 30일 이내에 지방산림청에서 등록 확인서를 신청인 주소지로 우편 발송합니다.
- **절 차 : 신청서 접수 → 시스템 등록 → 현장조사 → 경영체 등록 및 확인서 발부**

임야대상 농업경영체 등록기관 주소 및 연락처

기 관	관 할 구 역	주 소	연 락 처
북부지방산림청 산림경영과	서울특별시, 인천광역시, 경기도, 강원도 중 춘천시·원주시·홍천군 횡성군·철원군·화천군·양구군·인제군	(우)26461 강원도 원주시 배울로 124	전화) 033-738-6171~6174 팩스) 033-738-6179
동부지방산림청 산림경영과	강원도 중 강릉시·동해시·태백시·속초시·삼척시·영월군· 평창군·정선군·고성군·양양군	(우)25473 강원도 강릉시 종합 운동장길 57-14 2층	전화) 033-640-8651~8653 팩스) 033-640-8650
남부지방산림청 산림경영과	부산광역시, 대구광역시, 울산광역시, 경상북도, 경상남도 중 창원시·김해시·밀양시·양산시·합천군·창녕군	(우)36663 경북 안동시 하이마로 267, 2층	전화) 054-842-7104~7105 팩스) 054-842-7106
중부지방산림청 산림경영과	대전광역시, 세종특별자치시, 충청북도, 충청남도	(우)32599 충남 공주시 봉정동고개길 20	전화) 041-850-4055~4059 팩스) 041-852-6138
서부지방산림청 산림경영과	광주광역시, 전라북도, 전라남도, 경상남도 중 진주시· 통영시·사천시·거제시·의령군·고성군·남해군· 하동군·산청군·함양군·거창군·합천군, 제주특별자치도	(우)55710 전북 남원시 산동면 요천로 2311	전화) 063-620-4655~4659 팩스) 063-620-4649

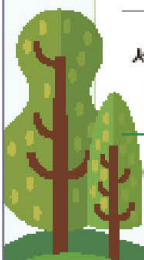



# 가지산분재원



대표 채종하  
010-2606-0088

자택 : 광주 광산구 동곡송정길 81  
농장 : 광주 광산구 송대동 338-18



## 楷潭 해담분재원

승전도에 전복총판

대표 이철윤

전북 익산시 목청동 750-2

Tel. 063-853-0137

Mobile. 010-3672-0136

온라인 판매 & 전국배송

인터넷 검색창에



NAVER

해담분재원

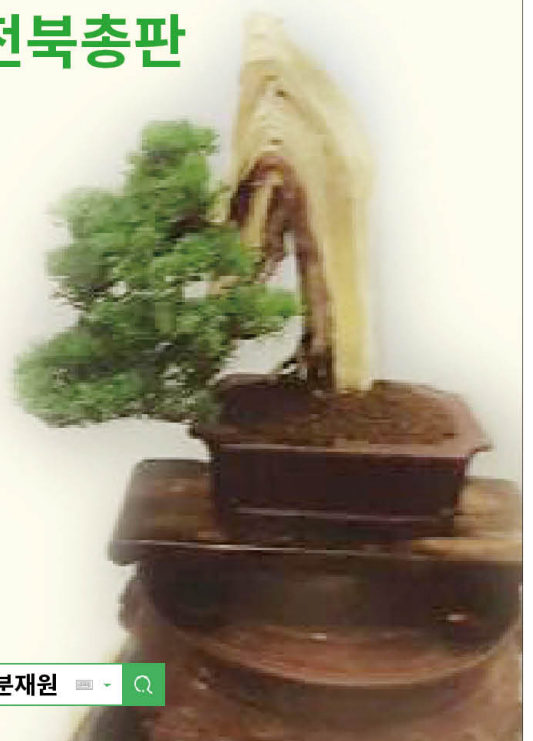



# 송화분재농원

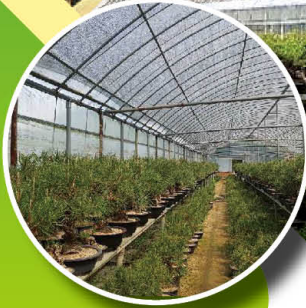

대표 전 국 주

자택 : 경북 포항시 남구 오천읍 해병로 489번길 9, 103-1902(신문덕코아루A)  
농장 : 경북 포항시 남구 오천읍 문충1리 396번지  
Tel. 054-292-3976 Fax. 054-292-3976 Mobile. 010-4531-3976

## 묘향산조경

전원주택, 옥상,  
APT, 베란다조경  
최고급정원수, 수목손질  
묘목관리, 분재소재  
각종묘목  
돌조경(미니조경)

대표 주 응 호

mobile. **010-3453-8194**

세종특별자치시 장군면 하봉리 37-20





# 곰솔원예자재

일본직수입, 분재도구, 자재, 분재용토  
원예자재, 조경자재, 비료, 영양제, 분재철사



곰솔원예자재  
www.ksbonsai.com

대표 김 석 헌

경기도 과천시 물사랑로 204  
Tel.(02)504-5482 Fax.(02)504-5422

# 경기지부경매장

날짜: 매월 **첫째, 셋째**  
수요일 12시

장소: 동막골 분재원

주소: 경기도 안산시 상록구  
팔곡2동 137

문의: 박찬수 010-5575-1588

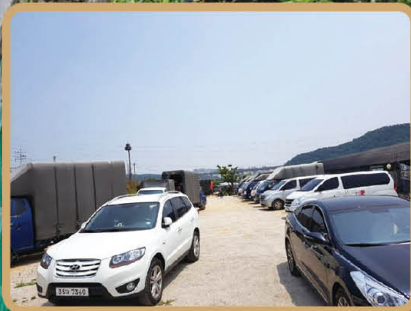



# 인천 솔밭분재·조경 경매장

소나무, 향나무, 주목  
모과나무, 특수목 등  
분재소재 다양

| 개장일시 | 매월 두번째, 네번째 수요일 12시

| 참여자격 | (사)한국분재조합원

| 수수료 | 구입가 3%, 판매가 5%

| 장 소 | 경기도 화성시 비봉면 유포리 560  
(솔밭분재·조경)

| 문 의 | 방용길 010-3763-1243



사단  
법인 한국분재조합  
세종지부

## 세종 분재경매장

취급품목 : 각종분재, 분재소재일절, 특수분재, 미니조경수 종류, 야생화 취급

※ 유관업종 사업자 등록 사장님은 참여 가능합니다.

개장일시 : 매월 첫번째, 세번째 월요일 12시



문의(총괄회장) **최정호** Mobile. 010-5428-4110  
문의(운영팀장) **오석지** Mobile. 010-8816-3084

충남 공주시 반포면 학봉리 400-1



남·여 차별이 없으며, 학력·경력에 제한이 없는 희망 직종!

# 분재관리사 국가공인자격증 취득하십시오!!

분재전문관리사  
Master of Bonsai

분재관리사1급  
Senior of Bonsai

분재관리사2급  
Junior of Bonsai



팔기맛살기  
다양도진행

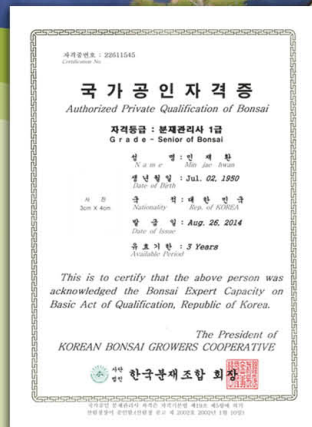
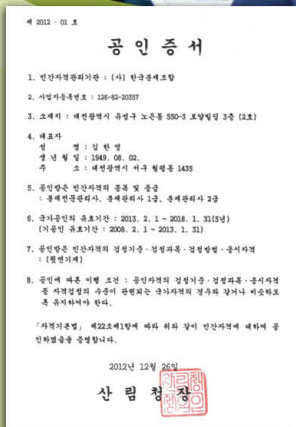

## 자격 취득자 우대사항

### ▶ 자격기본법 제 5장 제 30조

1. 국가 및 지방자치단체는 국가자격 및 공인자격의 직무 분야에 관한 **영업의 허가·인가·등록 또는 면허를 하거나 이익을 부여하는 경우에는 다른 법령에 어긋나지 아니하는 범위 안에서 그 직무 분야의 국가자격 또는 공인자격을 취득한 자를 우대**할 수 있다.
2. 사업주는 근로자의 **채용·승진·전보**, 그 밖에 인사상의 조치를 하는 경우 해당 분야의 **국가자격 또는 공인자격을 취득한 자를 우대**할 수 있다.

※ 산림청 공고 제2002호, 2002년 1월 10일 승인



사단법인 **한국분재조합**  
KOREAN BONSAI GROWERS COOPERATIVE





## 사단법인 한국분재조합

한국분재조합은 1986년에 창립되어 1991년 법인으로 설립되었다.  
설립 목적은 농산촌민의 소득증대와 분재의 산업화를 추구함에 있다.  
조직을 보면 전국에 걸쳐 각 시도에 18개 지부를 두고 있다.  
중앙에는 회장 1명과 부회장 6명, 감사 2명, 20명 이내 이사 및 18개 지부장으로 구성되었다.  
주요 업무는 분재전시회와 분재교육사업을 실시하고 있다.

The Korean Bonsai Growers Cooperative was launched in February 1986 and incorporated in 1991.  
It was founded to increase farmers' income and promote bonsai industry.  
It has 18 branch offices across the nation.  
It consists of 1 president 6 vice presidents, 2 auditors, 20(or less) directors and 18 branch office directors. It has promoted bonsai exhibition and education-related projects.

### 한국분재조합원이 되시면

#### 분재소재생산 · 운영 장기저리 융자

5년 거치 5년 분할 상환(금리 2% 고정 또는 변동) 조건으로  
분재소재 생산 및 운영자금의 융자(사업비의 80%)  
혜택을 받게 됩니다.

#### 국가공인 분재관리사 응시자격에 대한 우대

한국분재조합 가입 후 3년 이상된 분에게  
분재관리사 1급 응시자격을,  
조합 가입 후 5년 이상된 분에게는  
분재전문관리사 응시자격이 부여됩니다.

#### 최근의 분재기술 제공

국가공인 분재관리사 자격 취득자에게는 보수교육을 통하여  
최근 국내·외 정보 및 분재기술이 제공됩니다.

#### 한국분재산업 육성의 주역

매년 개최되는 한국분재대전 등 지방전시행사에 참여하여  
한국의 분재산업 육성에 선도적 역할을 하게 됩니다.

#### 분재시대誌와 조직을 통한 정보공유

전국 지부별 전시 행사 소식과 만남의 장을 통해  
분재인만의 즐거운 축제에 참여하게 됩니다.

#### 생산자와 비생산자가 함께하는 법인체의 자긍심 및 권익 보호

조합 구성원을 정조합원과 준조합원제로 이원화하여  
국내외 모든 분재 동호인들의 권익 보호의 혜택을 받습니다.

